



ANEXO 7 – PROJETO BÁSICO

- 1 – Arquivo digital - CD;
- 2 - Anotação de Responsabilidade Técnica - ART;
- 3 – Sumário;
- 4 –Orçamento;
- 5 – Cronograma Físico-Financeiro;
- 6 – Composição de BDI;
- 7 – Composição de Encargos Sociais;
- 8 – Composição de Preços;
- 9 – Memória de Cálculos;
- 10 – Especificações Técnica e Memorial Descritivo;
 - 10.1 – Objetivo;
 - 10.2 – Características;
 - 10.3 – Normas;
 - 10.4 – Assistência Técnica e Administrativa;
 - 10.5 – Materiais, mão de obra e equipamentos;
 - 10.6 – Disposições gerais;
 - 10.7 – Especificações e Memorial Descritivo;
- 11 – Peças Gráficas;

e



CONTRATANTE: PREFEITURA MUNICIPAL DE RUSSAS
AV. DOM LINO, 831, CENTRO, RUSSAS-SE

**PAVIMENTAÇÃO EM DIVERSAS RUAS NO
MUNICÍPIO DE RUSSAS - MAPP 5702**

VOLUME ÚNICO
RELATÓRIO, ORÇAMENTAÇÃO E PEÇAS GRÁFICAS

9



PROJETO: GEOPAC ENGENHARIA E CONSULTORIA
AV. PADRE ANTONIO TOMAS, 2420, SALAS 301/302, FORTALEZA-CE
CONTATO: 85 3214 3147 - EMAIL: GEOPAC@GEOPAC.COM.BR



ÍNDICE

- 1.0 APRESENTAÇÃO
- 2.0 EQUIPE TÉCNICA DE PROJETO
- 3.0 LOCALIZAÇÃO DO MUNICÍPIO
- 4.0 CONSIDERAÇÕES GERAIS SOBRE OS TRECHOS A PAVIMENTAR
- 5.0 RELATÓRIO FOTOGRÁFICO
- 6.0 LEVANTAMENTO TOPOGRÁFICO
- 7.0 LEVANTAMENTO GEOTÉCNICOS
- 8.0 PROJETO GEOMÉTRICO
- 9.0 PROJETO DE PAVIMENTAÇÃO
- 10.0 PROJETO DE DRENAGEM
- 11.0 PREMISSAS PARA ELABORAÇÃO DOS ORÇAMENTOS
 - 11.1 Orçamento Básico
 - 11.2 Fonte de Preços e Tabelas utilizadas
 - 11.3 Administração Local
 - 11.4 Transporte dos Insumos dos Dispositivos de Drenagem
 - 11.5 Cronograma Físico Financeiro
 - 11.6 Memória de Cálculo dos Quantitativos
 - 11.7 Composição do BDI
 - 11.8 Encargos Sociais
 - 11.9 Composições de Preços Unitários
- 12.0 CONDIÇÕES GERAIS PARA EXECUÇÃO DA OBRA
- 13.0 ESPECIFICAÇÕES TÉCNICAS DA OBRA
- ANEXO I - ANOTAÇÃO DE RESPONSABILIDADE TÉCNICA
- ANEXO II - PLANILHAS ORÇAMENTÁRIAS
- ANEXO III - RELAÇÃO DE DESENHOS

e



1.0 APRESENTAÇÃO

Este trabalho se propõe a descrever adequadamente o **Projeto De Pavimentação Em Diversas Ruas No Município De Russas - MAPP 5702**, fornecendo informações importantes para execução da obra.

A obra deverá ser executada observando-se as normas técnicas da ABNT vigentes, à Lei 8.666/93 e ao edital e seus anexos, compostos pelos projetos, especificações, planilha orçamentária e cronograma físico-financeiro.

O relatório tem como finalidades:

- Apresentar soluções econômicas e viáveis para o problema ao nível de projeto executivo;
- Fornecer estimativas das quantidades dos serviços e custos das obras definidas para o Projeto da referida área;
- Fornecer peças gráficas (plantas baixas, cortes, seções e detalhes), memorial de cálculo e especificações técnicas.

O Relatório contém os seguintes capítulos:

- **Memorial Descritivo:**
 - Apresenta a estrutura do Relatório, o Resumo do Projeto e a Equipe que participou da Elaboração do Projeto, localiza e situa descreve os Estudos e Projetos desenvolvidos, Especificações Técnicas
- **Orçamentação:**
 - Descreve as definições e apresenta o Orçamento, Cronograma Físico-Financeiro, Memorial de Cálculo dos Quantitativos, Curva ABC, Fonte de Preços, Composições de Preço Unitário, Cotações de Preço, Composição do BDI, Composição dos Encargos Sociais.

2.0 EQUIPE TÉCNICA DE PROJETO

Empresa

Geopac Engenharia e Consultoria

Endereço e Contato

Avenida Padre Antônio Tomás, 2420, sala 301/ 302, Aldeota, Fortaleza - CE. Fone: 85 3241 3147 | e-mail: geopac@geopac.com.br

Engenheiro Responsável e Coordenador

Eng. Leonardo Silveira Lima

Equipe de Apoio

Alan Douglas, Evanilson Siqueira, Igor Vieira, João Victor Ximenes e Robson Juaçaba

(Handwritten mark)

(Signature)
Leonardo Silveira Lima
Eng. Civil | RNP 060158108-7



3.0 LOCALIZAÇÃO DO MUNICÍPIO

O Município está localizada conforme os mapas abaixo:

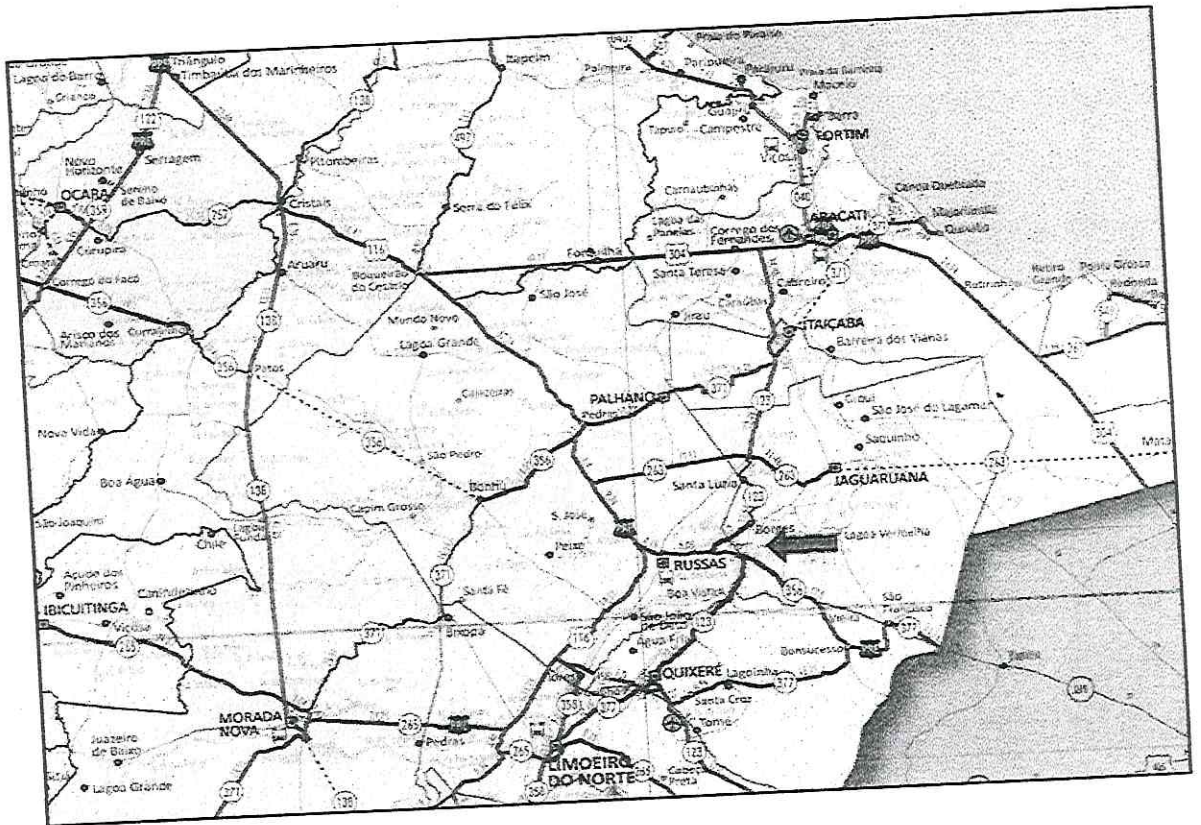
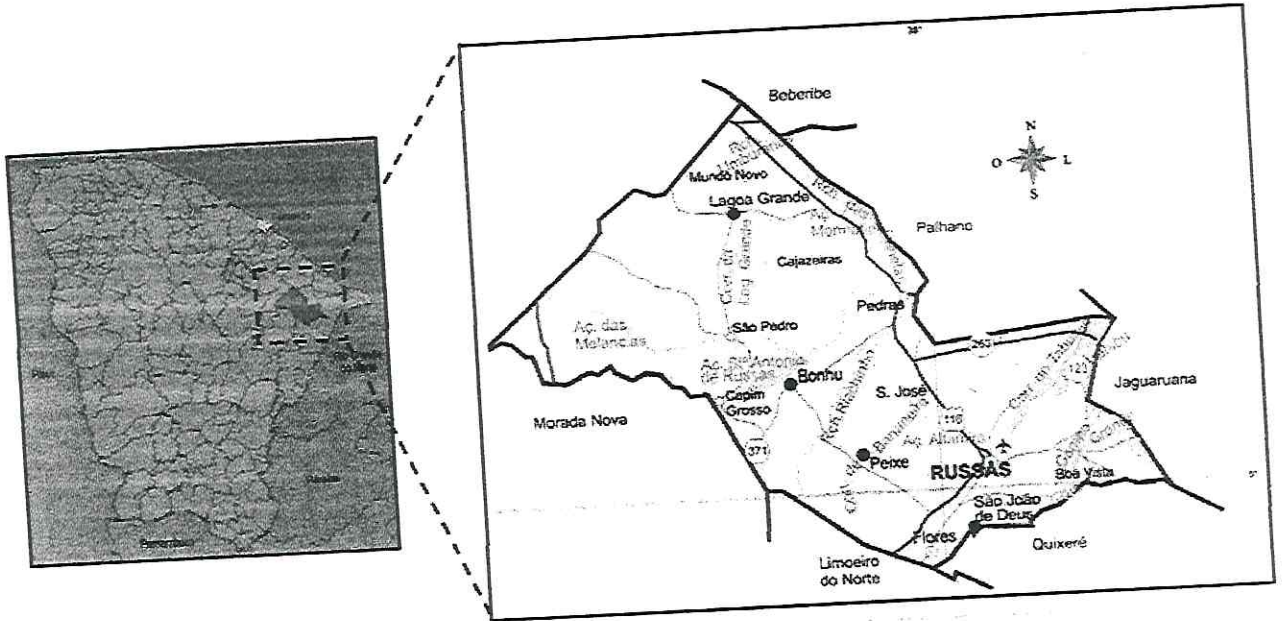

e

Leonardo Silveira I
Eng. Civil | RNP 060158



4.0 CONSIDERAÇÕES GERAIS SOBRE OS TRECHOS A PAVIMENTAR

4.1 Considerações Gerais

Trata-se de um projeto que tem por objetivo a Pavimentação Em Diversas Ruas No Município De Russas - MAPP 5702.

As vias deverão ser pavimentadas de acordo com as larguras e extensões projetadas, podendo estas dimensões ser observadas nas Peças Gráficas da via, com a Planta com Estaqueamento, as dimensões da seção da via, bem como perfil longitudinal.

As dimensões também poderão ser observadas no quadro de memória de quantitativos da rua.

O construtor, para executar a obra, deverá levar em consideração estas duas peças.

Para melhor organizar as peças gráficas e planejamento, existe uma prancha de localização que identifica onde acontecerão as intervenções.

As vias contempladas no projeto não possuem pavimentação e os projetos a serem executados nas mesmas serão: Pavimentação em paralelepípedo e drenagem.

4.2 Plantas iluminada do bairro Várzea Alegre

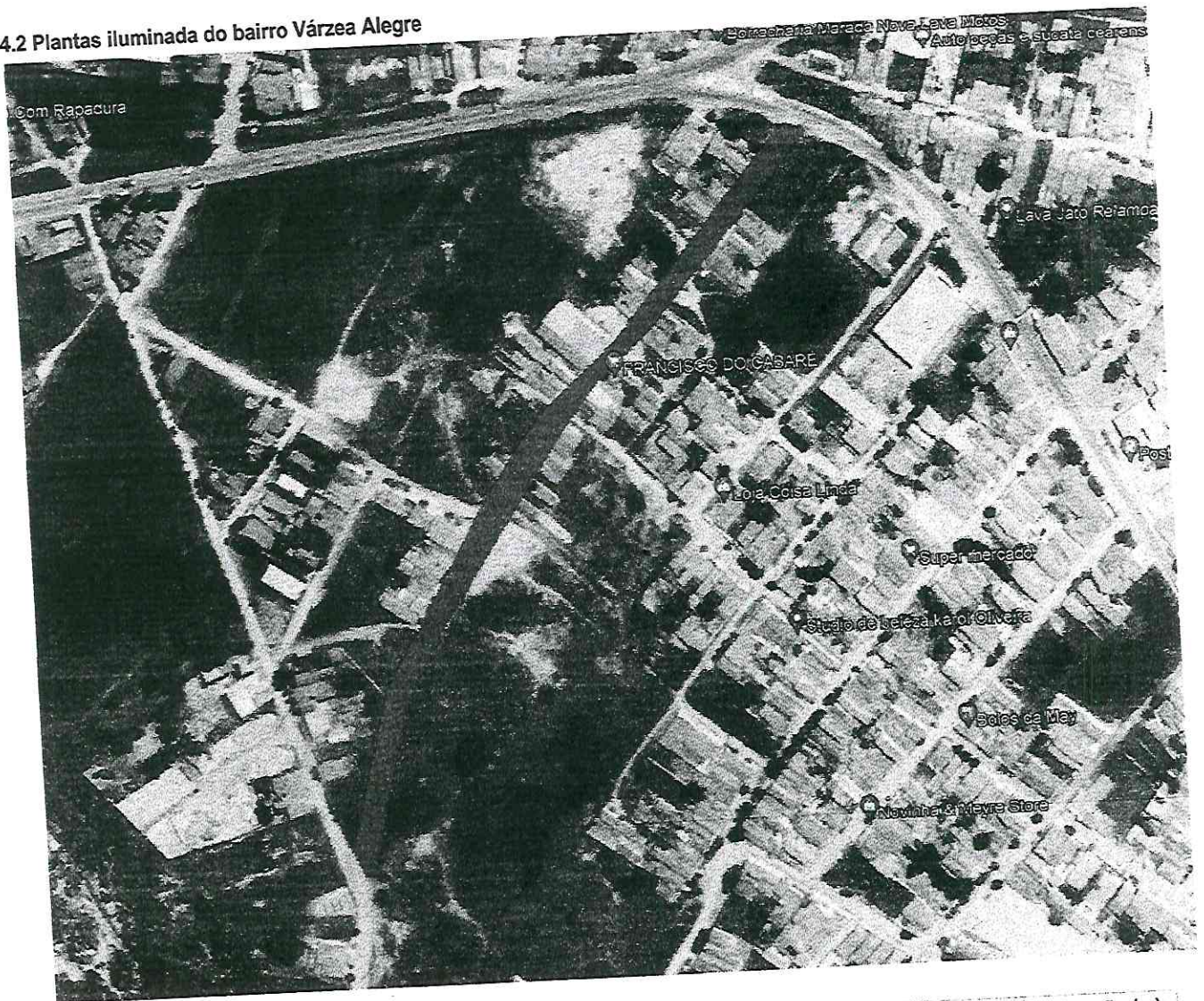

Legenda	Trecho	Coordenada Início	Coordenada Fim	Extensão (m)
	Rua Vila São José	E = 613909.7484 N = 9454770.6932	E = 614176.1767 N = 9455177.6626	495.00

2

Leonardo Silveira Lima
Leonardo Silveira Lima
Eng. Civil | RNP 060158106-7



3 Planta iluminada do Bairro Tabuleiro do Catavento



Legenda	Trecho	Coordenada Início	Coordenada Fim	Extensão (m)
	Maria Angela Martins Rocha	E = 612548.4413 N = 9456022.3286	E = 612577.9962 N = 9456128.2787	110.00

(Handwritten mark)

(Signature)
Leonardo Silveira Lima
Eng. Civil | RNP 060158106-7



5.0 RELATÓRIO FOTOGRÁFICO

5.1 Rua Vila São José - Bairro Várzea Alegre



Vista da Rua Vila São José



Vista da Rua Vila São José

5.2 Rua Maria Angela Martins Rocha - Bairro Tabuleiro do Catavento



Vista da Rua Maria Angela Martins Rocha

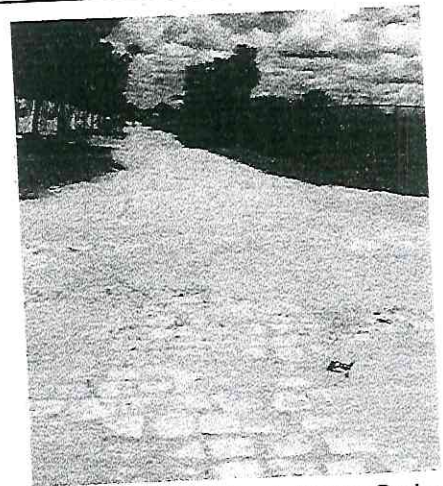

Vista da Rua Maria Angela Martins Rocha

e



9.0 PROJETO DE PAVIMENTAÇÃO

Considerações Gerais

O Projeto de Pavimentação foi elaborado de acordo com as recomendações contidas nos termos de Referência e nas Normas de Procedimento para Projetos de Pavimentação da SCP.

Concepção do Projeto de Pavimentação

- Estrutura do Pavimento adotado
 - Camada de Base: Conjunto Paralelepípedo + Colchão de Areia (h=20cm)
 - Subleito: Regularização do Subleito (Corte e/ou Aterro até 20 cm)

Vantagens da Pavimentação em Paralelepípedo

O pavimento constituído por Pedra assume vantagens mais evidentes onde os volumes de tráfego são pequenos, as condições geométricas ou de drenagem são muito exigentes, os subleitos muito fracos ("argilitos turfas"), ou, ainda, em condições muito severas de uso como em terminais de transporte, postos de gasolina, etc., onde os derramamentos de combustíveis e os esforços de arranque, deterioram rapidamente as misturas asfálticas.

A execução deste tipo de pavimento não requer mão de obra especializada ou equipamentos sofisticados, podendo ser empregada mão de obra semi-qualificada (calceteiros) e sem qualificação (ajudantes) através de pequena estrutura, num ritmo compatível com o aporte de recursos, otimizando o aproveitamento da mão-de-obra segundo as peculiaridades e sazonalidades da economia da região.

Excluídas as falhas ou insuficiências das camadas inferiores do pavimento, a superfície de rolamento constituída por Pedras de rocha, adequadamente selecionada e cortada, apresenta uma duração ilimitada. Esta resistência se estende a ação dos solventes desprendidos pelos veículos (diesel, gasolina, etc.)

As características de flexibilidade e maleabilidade deste tipo de pavimento assimilam e distribuem bem, condições inferiores do leito estradal, sejam oriundas da má preparação e execução das camadas inferiores do pavimento ou problemas decorrentes da existência de água no subleito e/ou solos inadequados na fundação.

A manutenção é realizada de forma rápida e eficiente através de equipes pequenas, dispensando o uso de máquinas, com integral reaproveitamento dos materiais, que são reassentados no local após a recuperação da infraestrutura.

A determinação da espessura dos pavimentos construídos em pedra sempre foi uma questão essencialmente prática. A experiência em cada região, com suas características de solos e clima é que permite, depois de mais de uma centena de anos em emprego sistemático desses pavimentos, que se estabeleça relações empíricas entre o tráfego, o tipo de solo do subleito e a espessura total do pavimento.

Materiais para Pavimentação

O calçamento será executado com paralelo proveniente de pedreiras da região. Todo o material indicado na pavimentação será adquirido e transportado comercialmente.

O colchão será executado exclusivamente com areia na espessura mínima de 15,0 cm.



10.0 PROJETO DE DRENAGEM

10.1 Estudos Hidrológicos

Os estudos hidrológicos foram executados de acordo com as Instruções de Serviço do DNIT/BR, SOP/CE e normas da ABNT.

Este estudo abrangeu as seguintes etapas:

- Determinação das características das bacias hidrográficas;
- Elaboração de cálculos, a partir dos dados obtidos e das determinações feitas, para conhecimento das condições em que se verificam o escoamento superficial.

A finalidade da orientação adotada no estudo é obter os elementos de natureza hidrológica que permitam:

- Dimensionamento hidráulico das pequenas obras de drenagem a serem construídas.

Intensidade da Chuva

O conhecimento das intensidades das precipitações, para diversas durações de chuva e período de retorno, é fundamental para dimensionamento de sistemas de drenagem urbana.

A equação utilizada para o cálculo da Intensidade de Chuva foi a mesma utilizada para a Região Metropolitana de Fortaleza que pode ser utilizada para toda região do litoral do Ceará.

$$i = \frac{2345,29 \cdot T^{0,175}}{(t_c + 28,31)^{0,904}}$$

Onde:

- i = Intensidade de chuva em mm/h;
 t_c = Tempo de concentração (min);
 T = Tempo de recorrência em anos.

Tempo de Recorrência

Foram adotados os seguintes tempos de recorrência para verificação e dimensionamento das obras:

- Obras de drenagem superficial: $Tr = 05$ anos
- Obras de arte correntes: $Tr = 15$ anos, como canal | $Tr = 25$ anos, como orifício

Tempo de Concentração

O Tempo de Concentração é o intervalo de tempo da duração da chuva necessário para que toda a bacia hidrográfica passe a contribuir para a vazão na seção de drenagem. Seria também o tempo de percurso, até a seção de drenagem, de uma porção caída no ponto mais distante da bacia.

A Intensidade de chuva (I) para cada bacia foi obtida considerando a duração da chuva igual ao Tempo de Concentração (T_c) da bacia. Como parâmetro de dimensionamento utilizamos um tempo de concentração mínimo de 15 minutos.

Os tempos de concentração (T_c) foram calculados usando-se a expressão proposta pelo "Califórnia Highways and Public Roads":

$$T_c = 57 \left(\frac{L^3}{H} \right)^{0,385}$$

Onde:

- T_c = tempo de concentração, em minuto;
 L = comprimento de linha de fundo (Talvegue), em Km;
 H = Diferença de nível, em metro.

Vazões de Projeto

O cálculo das vazões das bacias foi realizado considerando a área de contribuição, conforme segue:

- **Pequenas bacias** - áreas de contribuição inferiores a $10,0 \text{ km}^2$ e correspondem em geral às obras de drenagem superficial como sarjetas, banquetas, descidas d'água e bueiros tubulares, cujas vazões são calculadas pelo **Método Racional**, com a fórmula:

$$Q = \frac{C \cdot I \cdot A}{3,60}$$

Leonardo Silveira Lima
Eng. Civil | RNP 060158106-7



Onde:

Q = vazão de projeto (m^3/s)

I = intensidade de precipitação (mm/h), para uma duração igual ao tempo de concentração.

A = área da bacia (km^2)

C = coeficiente adimensional de deflúvio ou escoamento superficial (coeficiente de "RUN-OFF"), cujos valores estão representados nos Quadro 01 e 02.

Quadro 01 (Áreas Rurais)

Tipos de Superfície	Coefficientes "C", de "RUN-OFF"
Revestimento asfáltico	0,8 - 0,9
Terra compactada	0,4 - 0,6
Solo natural	0,2 - 0,4
Solo com cobertura vegetal	0,3 - 0,4

Quadro 02 (Áreas Urbanas)

Tipos de Superfície	Coefficientes "C", de "RUN-OFF"
Pavimentos de concreto de cimento Portland ou concreto betuminoso	0,75 a 0,95
Pavimentos de macadame betuminoso	0,65 a 0,80
Acostamentos ou revestimentos primários	0,40 a 0,60
Solo sem revestimento	0,20 a 0,90
Taludes gramados (2:1)	0,50 a 0,70
Prados gramados	0,10 a 0,40
Áreas florestais	0,10 a 0,30
Campos cultivados	0,20 a 0,40
Áreas comerciais, zonas de centro da cidade	0,70 a 0,95
Zonas moderadamente inclinadas com aproximadamente	
50% de área impermeável	0,60 a 0,70
Zonas planas com aproximadamente 60% de área impermeável	0,50 a 0,60
Zonas planas com aproximadamente 30% de área impermeável	0,35 a 0,45

10.2 Projeto de Drenagem

O Projeto de Drenagem foi elaborado com o objetivo dotar as vias de um sistema de drenagem eficiente, capaz de suportar as precipitações pluviométricas que caem na região.

As obras de drenagem têm por objetivos:

- Interceptar e captar as águas que chegam e se precipitam nos acessos principais e nas vias de serviços e conduzi-las para local de deságue seguro, resguardando-se a estabilidade dos maciços terrosos;
- Conduzir o fluxo d'água de um lado para outro dos acessos e das vias de serviços, quando interceptado o talvegue, bem como captar as águas que escoam pelos dispositivos de drenagem superficial;
- Os elementos básicos utilizados para a elaboração do projeto originaram-se dos estudos hidrológicos, topográficos e geotécnicos, além de observações em campo.

Para alcançar o objetivo proposto, foram adotados os procedimentos metodológicos definidos pelas Normas do DNIT e SOP/CE, que constitui referência básica, tanto no que toca ao cálculo hidráulico como na definição das obras tipo.

10.3 Drenagem Superficial

Para a drenagem superficial a implantação de meios fios, sarjetas e sarjetões de concreto se mostram eficientes para dar vazão às águas provenientes dos terrenos lindeiros da via.

Leonardo Silveira Lima
Leonardo Silveira Lima
Eng. Civil | RNP 060158106-7



11.0 PREMISSAS PARA ELABORAÇÃO DOS ORÇAMENTOS

11.1 Orçamento Básico

Neste capítulo apresentaremos a definição de todas as planilhas relativas a orçamentação da obra, bem como todas as premissas básicas para sua elaboração. Ao final do mesmo estão sequenciadas as seguintes planilhas:

- Orçamento Básico
- Cronograma Físico Financeiro;
- Planilha de Serviços;
- Memória de Cálculo de Quantitativos;
- Detalhamento da Composição do BDI;
- Detalhamento da Composição dos Encargos Sociais;
- Detalhamento de Composição de Preço Unitário.

O orçamento é a avaliação do custo de uma determinada obra ou serviço de engenharia a ser executado, onde são discriminados todos os serviços e materiais pertinentes e necessários à execução da obra. É a relação discriminada de serviços com os respectivos preços, unidades, quantidades, preços unitários, valores parciais e totais, resultantes das somas dos produtos das quantidades pelos preços unitários.

Os preços orçados consideram todos os encargos sociais e trabalhistas, conforme legislação em vigor, incidentes sobre o custo da mão de obra.

O Orçamento para obra em questão está estruturado da seguinte forma:

- Orçamento Consolidado
- Orçamentos por Trecho

11.2 Fonte de Preços e Tabelas utilizadas

Para elaboração deste orçamento adotou-se os preços básicos e oficiais das seguintes tabelas de Preço:

- Tabela **SEINFRA 27.1** vigente desde **03/2021** com desoneração (Disponível e publicada no site da Secretaria de Infraestrutura do Estado do Ceará - <https://www.seinfra.ce.gov.br/tabela-de-custos>);

No caso de haver serviços a serem executados que não constem nas Tabelas Oficiais adotadas acima recorreremos as opções abaixo:

- Elaboração de Composições de Preços Unitários de Serviços com insumos das tabelas adotadas.
- Elaboração de Composições de Preços Unitários de Serviços com insumos cotados no mercado.
- Cotação de preço do Serviço no mercado.

11.3 Administração Local

A administração local da obra foi orçada de acordo com os percentuais admitidos e estimados pelos órgãos de controle e pela Prefeitura Municipal desde o início à conclusão das obras.

A administração local deverá ser paga proporcionalmente à execução financeira da obra. Em caso de necessidade de aditivos de prazo, o ônus referente ao custo da Administração Local ficará a cargo da Contratada.

11.4 Transporte dos Insumos dos Dispositivos de Drenagem

O transporte dos insumos dos dispositivos de drenagem ficará a cargo da empresa contratada.

11.5 Cronograma Físico Financeiro

O cronograma físico e financeiro, propomos o avanço físico e o avanço financeiro da obra. No cronograma físico determinamos o avanço esperado da obra e no cronograma financeiro define os desembolsos mensais para fins de planejamento.

O tempo de duração proposto neste projeto baseia-se no tempo de obras anteriores com as mesmas características realizadas pela Prefeitura Municipal.

O Cronograma físico financeiro proposto para este projeto segue no conjunto de planilhas apresentadas ao final deste capítulo.

Leonardo Silveira Lima
Eng. Civil | RNP 060158106-7



11.6 Memória de Cálculo dos Quantitativos

O levantamento de quantitativos é o processo de determinar a quantidade de cada um dos serviços de um projeto, tendo como objetivo dar informações sobre a preparação do orçamento. A memória de cálculo de quantitativos demonstra de forma clara e transparente o método de cálculo para se calcular a quantidade de cada item orçado.

A Memória de Cálculo segue no conjunto de planilhas apresentadas ao final deste capítulo.

11.7 Composição do BDI

O BDI é a taxa de Bonificação e Despesas Indiretas das Obras. É um elemento primordial no processo de formação do preço final pois representa parcela relevante no valor final da obra.

A Súmula nº 258/2010, do TCU, passou a exigir que o detalhamento do BDI deve compor o orçamento-base e as propostas das licitantes. No Estado do Ceará a apresentação do detalhamento do BDI no orçamento-base ganhou respaldo com a Resolução do TCE-CE nº 2.206/2012.

Para a obra em questão a Prefeitura Municipal adota na Composição do BDI o método e todos os limites propostos no Acórdão 2622/13 – TCU Plenário. O detalhamento do BDI segue no conjunto de planilhas apresentadas ao final deste capítulo.

11.8 Encargos Sociais

A Súmula nº 258/2010, do TCU, passou a exigir que detalhamento de encargos sociais deve compor o orçamento-base e as propostas das licitantes. Para tanto, o Município utilizou-se da **Composição de Encargos Sociais** emitida pela Secretaria de Infraestrutura do Estado do Ceará (SEINFRA) na ocasião da publicação da Tabela de Preços Básicos utilizada para ser fonte de preços deste orçamento. O detalhamento dos Encargos Sociais segue no conjunto de planilhas apresentadas ao final deste capítulo.

11.9 Composições de Preços Unitários

As composições de custo unitário de serviços estão apresentadas com a discriminação separada de material e mão de obra, mostrando no final a somatória.

A Súmula nº 258/2010, do TCU, passou a exigir que as composições de custos unitários devem compor o orçamento-base e as propostas das licitantes. Neste relatório constam as seguintes composições:

- Composições de Preços Unitárias (CPU) de **Serviços constantes nas Tabelas Oficiais** adotadas na Elaboração deste orçamento;

12.0 CONDIÇÕES GERAIS PARA EXECUÇÃO DA OBRA

O contratado deverá dar início aos serviços e obras dentro do prazo pré-estabelecido no contrato conforme a data da Ordem de Serviço expedida pela Prefeitura Municipal.

Os serviços contratados serão executados rigorosamente de acordo com estas Especificações, os desenhos e demais elementos neles referidos.

Serão impugnados pela Fiscalização todos os trabalhos que não satisfaçam às condições contratuais.

Ficará a CONTRATADA obrigada a demolir e a refazer os trabalhos impugnados logo após a oficialização pela Fiscalização, ficando por sua conta exclusiva as despesas decorrentes dessas providências.

A CONTRATADA será responsável pelos danos causados à Prefeitura e a terceiros, decorrentes de sua negligência, imperícia e omissão.

Será mantido pela CONTRATADA, perfeito e ininterrupto serviço de vigilância nos recintos de trabalho, cabendo-lhe toda a responsabilidade por quaisquer danos decorrentes de negligência durante a execução das obras, até a entrega definitiva.

A utilização de equipamentos, aparelhos e ferramentas deverá ser apropriada a cada serviço, a critério da Fiscalização e Supervisão.

A CONTRATADA tomará todas as precauções e cuidados no sentido de garantir inteiramente a estabilidade de prédios vizinhos, canalizações e redes que possam ser atingidas, pavimentação das áreas adjacentes e outras propriedades de terceiros, e ainda a segurança de operários e transeuntes durante a execução de todas as etapas da obra.

1



Normas

São parte integrante deste caderno de encargos, independentemente de transcrição, todas as normas (NBRs) da Associação Brasileira de Normas Técnicas (ABNT), bem como as Normas do DNIT e DER/CE, que tenham relação com os serviços objeto do contrato.

Materiais

Todo material a ser empregado na obra será de primeira qualidade e suas especificações deverão ser respeitadas. Quaisquer modificações deverão ser autorizadas pela fiscalização.

Caso julgue necessário, a Fiscalização e a Supervisão poderão solicitar a apresentação de certificados de ensaios relativos a materiais a serem utilizados e o fornecimento de amostras dos mesmos.

Os materiais adquiridos deverão ser estocados de forma a assegurar a conservação de suas características e qualidades para emprego nas obras, bem como a facilitar sua inspeção. Quando se fizer necessário, os materiais serão estocados sobre plataformas de superfícies limpas e adequadas para tal fim, ou ainda em depósitos resguardados das intempéries.

De um modo geral, serão válidas todas as instruções, especificações e normas oficiais no que se refere à recepção, transporte, manipulação, emprego e estocagem dos materiais a serem utilizados nas diferentes obras.

Todos os materiais, salvo disposto em contrário nas Especificações Técnicas, serão fornecidos pela CONTRATADA.

Mão de Obra

A CONTRATADA manterá na obra engenheiros, mestres, operários e funcionários administrativos em número e especialização compatíveis com a natureza dos serviços, bem como materiais em quantidade suficiente para a execução dos trabalhos.

Todo pessoal da CONTRATADA deverá possuir habilitação e experiência para executar, adequadamente, os serviços que lhes forem atribuídos.

Qualquer empregado da CONTRATADA ou de qualquer subcontratada que, na opinião da Fiscalização, não executar o seu trabalho de maneira correta e adequada ou seja desrespeitoso, temperamental, desordenado ou indesejável por outros motivos, deverá, mediante solicitação por escrito da Fiscalização, ser afastado imediatamente pela CONTRATADA.

Assistência Técnica e Administrativa

Para perfeita execução e completo acabamento das obras e serviços, o Contratado se obriga, sob as responsabilidades legais vigentes, a prestar toda assistência técnica e administrativa necessária ao andamento conveniente dos trabalhos.

Despesas Indiretas e Encargos Sociais

Ficará a cargo da contratada, para execução dos serviços toda a despesa referente à mão-de-obra, material, transporte, leis sociais, licenças, enfim multas e taxas de quaisquer naturezas que incidam sobre a obra.

A obra deverá ser registrada obrigatoriamente no CREA-CE em até cinco (05) dias úteis a partir da expedição da ordem de serviço pela Prefeitura Municipal devendo serem apresentadas à Prefeitura cópias da ART, devidamente protocolada no CREA-CE e Comprovante de Pagamento da mesma.

Condições de Trabalho e Segurança da Obra

Caberá ao construtor o cumprimento das disposições no tocante ao emprego de equipamentos de "segurança" dos operários e sistemas de proteção das máquinas instaladas no canteiro de obras. Deverão ser utilizados capacetes, cintos de segurança, luvas, máscaras, etc., quando necessários, como elementos de proteção dos operários. As máquinas deverão conter dispositivos de proteção tais como: chaves apropriadas, disjuntores, fusíveis, etc.

Deverá ainda, ser atentado para tudo o que reza as normas de regulamentação "NR-18" da Legislação, em vigor, condições e Meio Ambiente do Trabalho na Indústria da Construção Civil.

Em caso de acidentes no canteiro de trabalho, a CONTRATADA deverá:

- Prestar todo e qualquer socorro imediato às vítimas;
- Paralisar imediatamente as obras nas suas circunvizinhanças, a fim de evitar a possibilidade de mudanças das circunstâncias relacionadas com o acidente; e
- Solicitar imediatamente o comparecimento da FISCALIZAÇÃO no lugar da ocorrência, relatando o fato.

A CONTRATADA é a única responsável pela segurança, guarda e conservação de todos os materiais, equipamentos, ferramentas e utensílios e, ainda, pela proteção destes e das instalações da obra.

9



A CONTRATADA deverá manter livre os acessos aos equipamentos contra incêndios e os registros de água situados no canteiro, a fim de poder combater eficientemente o fogo na eventualidade de incêndio, ficando expressamente proibida a queima de qualquer espécie de madeira ou de outro material inflamável no local da obra.

No canteiro de trabalho, a CONTRATADA deverá manter diariamente, durante as 24 horas, um sistema eficiente de vigilância efetuado por número apropriado de homens idôneos, devidamente habilitados e uniformizados, munidos de apitos, e eventualmente de armas, com respectivo "porte" concedido pelas autoridades policiais.

13.0 ESPECIFICAÇÕES TÉCNICAS DA OBRA

1. ADMINISTRAÇÃO LOCAL

1.1 ADMINISTRAÇÃO LOCAL

1.1.1 ADMINISTRAÇÃO LOCAL DA OBRA | UNIDADE: MÊS

A Administração Local representa todos os custos locais que não estão diretamente relacionados com os itens da planilha. Os editais de licitação devem estabelecer critério objetivo de medição para a administração local, estipulando pagamentos proporcionais à execução financeira da obra, abstendo-se de utilizar critério de pagamento para esse item como um valor mensal fixo, evitando-se, assim, pagamentos indevidos de administração local em virtude de atrasos ou de prorrogações injustificadas do prazo de execução contratual.

A Administração Local foi orçada de acordo com premissas estabelecidas pela Administração proprietária da obra.

2. SERVIÇOS PRELIMINARES

2.1 PLACA PADRÃO DA OBRA

2.1.1 | SEINFRA - S | C1937 | PLACA PADRÃO DE OBRA | UNIDADE: M2

As placas relativas às obras devem ser fornecidas pela contratada de acordo com modelos definidos pela Contratante ou programa de financiamento, devendo ser colocadas e mantidas durante a execução da obra em locais indicados pela fiscalização. As placas de obra devem ser confeccionadas em chapas de aço galvanizado. Concluída a obra, a fiscalização deve decidir o destino das placas, podendo exigir a permanência delas fixadas ou o seu recolhimento, pela contratada.

2.2 PREPARAÇÃO DA VIA

2.2.1 | SEINFRA - S | C2873 | LOCAÇÃO DA OBRA COM AUXÍLIO TOPOGRÁFICO (ÁREA ATÉ 5000 M2) | UNIDADE: M2

A locação e o nivelamento serão executados com teodolito, nível, estação total ou GPS de alta precisão. Deverá ser executada a locação e o nivelamento da obra de acordo com o projeto. Deverá ser aferida as dimensões, os alinhamentos, os ângulos e de quaisquer outras indicações constantes no projeto com as reais condições encontradas no local.

A ocorrência de erros na locação da obra projetada implicará, para o executante, obrigação de proceder por sua conta e nos prazos contratuais, às modificações, demolições e reposições que se tomarem necessárias, a juízo da fiscalização, ficando além disso, sujeito a sanções, multas e penalidades aplicáveis em cada caso particular, de acordo com o Contrato e a presente especificação técnica.

3. PAVIMENTAÇÃO

3.1 REGULARIZAÇÃO DO TERRENO

3.1.1 | SEINFRA - S | C3232 | RECONFORMAÇÃO/PATROLAGEM DA PLATAFORMA | UNIDADE: M2

A conformação, raspagem ou reconformação do terreno é o Serviço executado destinado a dar forma ao leito estradal, transversal e longitudinalmente, de modo a torná-lo compatível com as exigências geométricas do Projeto.

3.2 PAVIMENTAÇÃO

3.2.1 | SEINFRA - S | C2893 | PAVIMENTAÇÃO EM PARALELEPÍEDO C/ REJUNTAMENTO (AGREGADO ADQUIRIDO) | UNIDADE: M2

Paralelepípedos são peças prismáticas obtidas de rocha com dimensões limitadas e possuem formato de paralelepípedo retângulo. A estrutura de um pavimento com paralelepípedos funciona geralmente como revestimento ou como base (no caso de receber uma camada sobrejacente, geralmente asfáltica). No caso de um bom subleito, o calçamento sozinho pode constituir o pavimento.

1

Leonardo Silveira Lima
Eng. Civil | RNP 060158106-7



● Materiais

Rocha

A rocha deverá ser homogênea, sem fendilhamento, sem alteração, possuir boas condições de dureza e de tenacidade e apresentar um desgaste Abrasão Los Angeles (DNER-ME 35/94) inferior a 40%. As rochas graníticas são as mais apropriadas.

Blocos de pedra

Os Paralelepípedos devem se aproximar o mais possível da forma prevista, com faces sem saliências nem reentrâncias acentuadas e com arestas em linhas retas perpendiculares entre si. Os limites das dimensões dos paralelepípedos são os seguintes:

Largura (cm)	Comprimento (cm)	Altura (cm)
14 a 17	17 a 23	11 a 14

Areia

A areia para o colchão onde os blocos de pedras serão apoiados poderá ser de rio ou de campo. Ela deverá ser constituída de partículas limpas, duras e duráveis, apresentar índice de plasticidade nulo e ter a seguinte granulometria:

Peneiras		% passando, em peso
ASTM	mm	
Nº 4	4,8	100
Nº 80	0,16	20 – 30
Nº 200	0,074	4 – 15

● Equipamentos

Todo equipamento deverá ser cuidadosamente inspecionado pela Fiscalização, devendo dela receber aprovação, sem o que não será dada autorização para o início dos serviços. O equipamento mínimo é o seguinte:

- motoniveladora;
- rolo liso metálico autopropulsor, com peso de 10 a 12 toneladas;
- ferramentas manuais: pá, nível de bolha, martelo de calceteiro, gabarito transversal, ponteiro de aço, linha de nylon, vassoura, soquete manual com peso mínimo de 35 kg e regadores de bico de pato.

● Colchão de Areia

Deverá ser executado um colchão de areia para recebimento do Paralelepípedo sob a superfície depois de executado o acabamento da camada de aplicação da pavimentação. O colchão será executado simplesmente para assentamento das pedras e não deverá ser executado com a função de conformar geometricamente nem de elevar o greide da via.

A areia, satisfazendo as especificações, deverá ser transportada em caminhões basculantes, enleiradas na pista e espalhadas regularmente na área contida pelas guias, devendo a camada de areia ficar com espessura de 15 cm.

● Assentamento da Pavimentação

Os Paralelepípedos podem ser transportados de caminhões basculantes ou de carroceria. Sua distribuição será feita ao longo do intervalo a ser calçamentado, de preferência ao lado pista. Caso tenha-se que distribuí-los dentro da pista, faz-se em fileiras longitudinais (paralelas ao eixo), interrompidas a cada 2,50m para permitir a implantação das linhas de referência para o assentamento dos blocos de pedra.

Os Paralelepípedos serão assentes sobre o colchão de areia em linhas perpendiculares ao eixo da pista, obedecendo as cotas e abaulamentos do Projeto. Em tangente, o abaulamento será feito por duas rampas, opostas a partir do eixo, com declividade variando entre 3% e 4%, salvo outra indicação do Projeto. Nas curvas, a declividade transversal será a indicada pela superelevação projetada.

As juntas de cada fiada de pedra deverão ser alternadas com relação às das duas fiadas vizinhas de tal modo que cada junta fique em frente ao bloco de pedra, no seu terço médio.

A colocação dos blocos de pedras deverá ser feita da seguinte maneira:

Leonardo Silveira Lima
Eng. Civil | RNP 060158106-7



Inicialmente cravam-se três pares de ponteiros de aço, cada ponteiro distanciado do seu par em no máximo 10 metros, nos seguintes alinhamentos de referência: Eixo da Rodovia, Bordo Esquerdo e Bordo Direito do Calçamento. Marca-se com giz nestes ponteiros, as cotas superiores da camada de acordo com o Projeto. Distendem-se fortemente cordéis longitudinais a rodovia entre os ponteiros do mesmo alinhamento. Transversalmente ao eixo, com uso de ponteiros auxiliares, distende-se a cada 2,50m, ou menor se for necessário, cordéis do eixo para cada bordo.

Colocada a rede de cordéis, inicia-se o assentamento da primeira fileira de paralelepípedos, ao lado de um dos cordéis transversais. O paralelepípedo é assentado sobre o colchão de areia, de modo que sua face superior fique cerca de 1cm acima do cordel, em seguida o calceteiro golpeia o paralelepípedo, o segundo será colocado ao seu lado, tocando-o ligeiramente, formando uma junta apenas pelas irregularidades das faces dos paralelepípedos, sendo assentado igualmente ao primeiro. A fileira deve progredir pelo alinhamento do cordel até encontrar a guia (ou cordão) de confinamento. A segunda fileira deverá ser assente fazendo-se coincidir as juntas entre pedras com o terço médio dos paralelepípedos da 1ª fileira, e assim por diante, procurando-se tanto quanto possível fazer a coincidência das juntas entre as pedras das fileiras alternadas.

No encontro com as guias, o paralelepípedo de uma fileira deve ter comprimento aproximadamente igual à metade do paralelepípedo da fileira vizinha.

As juntas longitudinais e transversais não poderão exceder 1,5 cm.

Nos trechos em curva com grande raio, deve-se manter as fileiras normais ao eixo, jogando-se com os tamanhos das pedras e com a abertura das juntas entre fileiras. Por exemplo: para uma pista de 7 metros de largura, curvas com raio acima de 86m permitem esse procedimento sem que a junta ultrapasse 1,5 cm de largura.

● Compactação Mecânica

A compactação do pavimento deverá ser da seguinte forma: Durante a execução de um pequeno trecho em Paralelepípedo, é processada uma compressão preliminar com soquete manual (maço) para possibilitar o Tráfego de canteiro. Após a Execução do Calçamento será executada a compactação com Rolo Compactador do tipo "Tandem", começando-se pelo ponto de menor cota para o de maior cota na seção transversal. O número de passadas, assim executadas, é de 3 vezes no mínimo.

A compressão é feita com a utilização de Rolo de Cilindro Metálico Autopropulsor, com peso entre 10 e 12 toneladas. Durante a execução pavimento, é processada uma compressão preliminar com Compactador de Placa Vibratória, para possibilitar o tráfego de canteiro.

Antes da compressão com o rolo metálico, joga-se areia sobre o calçamento, na quantidade suficiente para preencher as juntas e formar uma camada sobre o pavimento de aproximadamente 2 cm. Para ajudar no preenchimento das juntas deve-se utilizar vassouras no espalhamento da areia de compressão. As pedras sob a camada de areia devem ser batidas inicialmente com compactador manual tipo Placa Vibratória ou com soquete manual tipo maço e em seguida passa-se o rolo compressor, começando-se pelo ponto de menor cota para o de maior cota na seção transversal.

Cada passada do rolo deve ser recoberta, na seguinte, em pelo menos metade da largura rolada. O número de passadas, assim executadas, é de 3 vezes no mínimo.

Terminada a compressão, o excesso de areia sobre o calçamento é retirado com vassouras.

● Rejuntamento

As juntas do paralelepípedo serão executadas com argamassa de cimento e areia 1:3.

4. DRENAGEM SUPERFICIAL

4.1 MEIO FIOS E SARJETA

4.1.1 | SEINFRA - S | C0365 | BANQUETA/ MEIO FIO DE CONCRETO MOLDADO NO LOCAL | UNIDADE: M2

Os meios-fios devem ser confeccionados com concreto de cimento Portland, com resistência à compressão simples de 25 MPa aos 28 dias, consumo mínimo de cimento de 350 Kg/m³ e observar as condições da NBR 5732, NBR 5733, NBR 5735, NBR 5736.

Os agregados a serem empregados deverão ser limpos, isentos de torrões de argila e outras impurezas. As formas serão assentadas de acordo com os alinhamentos indicados no Projeto, uniformemente apoiadas sobre o leito e fixadas com ponteiros de aço ou estacas de madeira espaçados de no máximo 1,50 metros, cuidando-se da perfeita fixação das extremidades na junção das formas. Quando a fixação é colocada também do lado de dentro das formas, essas estacas ou pontaletes deverão ser retirados à medida que o concreto atingir a meia altura da forma. O concreto deve ser lançado logo após a mistura e adensado de modo a não deixar vazios. Quando usado o adensamento mecânico, a vibração deverá cessar logo que apareça na superfície do concreto uma tênue película de água. O lançamento do concreto deverá ser feito de modo a reduzir o trabalho de espalhamento, evitando-se a

Leonardo Silveira Lima
Eng. Civil | RNP 060158106-7



segregação de seus componentes. Logo que o concreto começar a endurecer e após a retirada das formas, será elevarado com desempenadeira de madeira com forma adequada ao perfil adotado, até apresentar uma superfície uniforme.

4.1.2 | SEINFRA - S | C0836 | CONCRETO NÃO ESTRUTURAL PREPARO MANUAL | UNIDADE: M3

O concreto deverá ter um fck = 15Mpa. Deve-se cuidar para que as condições climáticas não interfiram na aplicação e cura do concreto. Não deve ser executado em dias chuvosos e deve ser protegido da ação direta do sol logo após a aplicação. O concreto deve ser curado com molhagens diárias, durante 7 dias.

Sobre a superfície limpa, regularizada e bem apiloada, fixam-se gabaritos, distantes 2 m a 3 m entre si, que devem ser usados como referência do nivelamento do lastro e da espessura estabelecida neste item.

O concreto é lançado sobre o terreno umedecido, distribuído sobre a superfície a ser lastreada, ligeiramente apiloado, manualmente. A superfície deve ser regularizada com auxílio de régua metálica, própria para esta finalidade.

A sarjeta projetada deve ter 0,10m de espessura e 0,35m de largura e deverá ser executada após a escavação nos bordos das vias.

4.1.3 | SEINFRA - S | C1256 | ESCAVAÇÃO MANUAL CAMPO ABERTO EM TERRA ATÉ 2M | UNIDADE: M3

A execução dos trabalhos de escavações obedecerá, além do transcrito no presente capítulo, a todas as prescrições da NBR 6122/1986 (NB-51/1985) e da NBR 9061/1985 (NB-942/1985)

As escavações serão executadas adotando-se todas as providências e cuidados necessários à segurança dos operários, garantia das propriedades vizinhas e integridade dos logradouros e redes públicas de água, esgoto, energia e telefone. Serão convenientemente isoladas, escoradas e esgotadas quando necessário e, caso tenham profundidade superior a 2.00m, deverão ser taludadas ou protegidas com dispositivos adequados de contenção. O tipo de proteção (cortinas, arrimos ou escoras), será escolhido de acordo com a natureza do solo, de comum acordo entre o construtor e a fiscalização.

A execução dos trabalhos de escavação obedecerá, naquilo que for aplicável, ao código de Fundações e Escavações, bem como às normas da ABNT atinentes ao assunto.

5. SINALIZAÇÃO

5.1 SINALIZAÇÃO VERTICAL

5.1.1 | SEINFRA - S | C3353 | PLACA DE REGULAMENTAÇÃO/ADVERTÊNCIA REFLETIVA EM AÇO GALVANIZADO | UNIDADE: M2

As formas, cores e dimensões que formam os sinais de regulamentação são objeto de resolução do CONTRAN e devem ser rigorosamente seguidos, para que se obtenha o melhor entendimento por parte do usuário.

As placas da sinalização vertical deverão ser executadas em chapas metálicas de aço 1010/1020 – bitola nº 16, galvanizada.

A superfície das placas deverá ser lisa e plana em ambas as faces, de fácil limpeza e deverá manter a performance mesmo quando molhada. Todas as placas deverão ter acabamento uniforme e bordas não serrilhadas. As mensagens e tarjas devem ser bem definidas. Em todas as placas devem constar no verso a identificação PREFEITURA, data de fabricação e nome do fabricante.

Os suportes de madeira para sustentação de placas devem ser executados em madeira de lei e receber tratamento preservativo na base de betume até 0,70 m de altura, onde serão fixadas transversalmente uma barra de ferro com diâmetro mínima de 10 mm e comprimento de 15 a 20 cm., ancorada em bloco de concreto simples de (0,30 x 0,30 x 0,20)m, para impedir o giro. Os suportes têm seção de 3 x 3" e as travessas seção de 3 x 1". Ambos serão pintados com esmalte sintético branco fosco.

As placas serão fixadas aos suportes através de parafusos de aço, cabeça francesa, com porcas e arruelas lisa de pressão, galvanizados, 5/16"x3.1/2" (suportes) e 1/4" x 1 1/2" (travessas).

As Chapas deverão ser de aço 1010/1020 – bitola nº 16, cristais normais galvanizadas, na espessura nominal de 1,55 mm, e devem atender a norma NBR -7008;

As placas de aço 1010/1020 serão desengraxadas, decapadas e fosfatizadas com tratamento antiferruginoso, e terão aplicação de fundo à base de cromato de zinco e acabamento em esmalte sintético semibrilho de secagem em estufa a 140°C ou pintura eletrostática a pó poliéster. A película refletiva deve ser constituída de microesferas de vidro aderidas a uma resina sintética. Deve ser resistente à intempérie, possuir grande angularidade, de maneira a proporcionar ao sinal às características de forma, cor e legenda ou símbolos e visibilidade sem alterações, tanto a luz diurna, como a noite sob a luz refletida.

Leonardo Silveira Lima
Eng. Civil | RNP 060158106-7



6. DIVERSOS

6.1 LIMPEZA E ENTREGA DA OBRA

6.1.1 | SEINFRA - S | C3447 | LIMPEZA DE PISO EM ÁREA URBANIZADA | UNIDADE: M2

A rua e o passeio a serem pavimentados deverão ser limpos antes da liberação do tráfego. Deverão ser removidos qualquer material proveniente da obra, como pedra e material de aterro.

①



ANEXO I - ANOTAÇÃO DE RESPONSABILIDADE TÉCNICA

(Handwritten mark)

(Handwritten signature)
Leonardo Silveira Lima
Eng. Civil | RNP 060158106-7



Anotação de Responsabilidade Técnica - ART
Lei nº 6.496, de 7 de dezembro de 1977

CREA-CE



Conselho Regional de Engenharia e Agronomia do Ceará

1. Responsável Técnico

LEONARDO SILVEIRA LIMA

Título profissional: **ENGENHEIRO CIVIL**

RNP: 0601581067

Registro: 14646D CE

Empresa contratada: **GEOPAC ENGENHARIA E CONSULTORIA EIRELLI - EPP**

Registro : 0000400998-CE

2. Dados do Contrato

Contratante: **Prefeitura Municipal de Russas**

CPF/CNPJ: 07.535.446/0001-61

Nº:

Complemento:

Bairro:

Cidade:

UF:

CEP:

Contrato: **20211001.003**

Celebrado em:

Valor: **R\$ 1.000,00**

Tipo de contratante: **Pessoa Juridica de Direito Público**

Ação Institucional: **NENHUMA - NÃO OPTANTE**

3. Dados da Obra/Serviço

RUA DIVERSAS

Nº: S/N

Complemento:

Bairro: **DIVERSOS**

Cidade: **RUSSAS**

UF: **CE**

CEP: **62900000**

Data de Início: **08/06/2022**

Previsão de término: **27/07/2022**

Coordenadas Geográficas: **-4.939592, -37.977647**

Finalidade: **Infraestrutura**

Código: **Não Especificado**

Proprietário: **Prefeitura Municipal de Russas**

CPF/CNPJ: 07.535.446/0001-61

4. Atividade Técnica

15 - Elaboração em BIM

	Quantidade	Ur
80 - Projeto > OBRAS HIDRÁULICAS E RECURSOS HÍDRICOS > SISTEMAS DE DRENAGEM PARA OBRAS CIVIS > DE SISTEMAS DE DRENAGEM PARA OBRAS CIVIS > #5.3.1.7 - MEIO-FIO	1,00	
80 - Projeto > OBRAS HIDRÁULICAS E RECURSOS HÍDRICOS > SISTEMAS DE DRENAGEM PARA OBRAS CIVIS > DE SISTEMAS DE DRENAGEM PARA OBRAS CIVIS > #5.3.1.8 - SARJETA	1,00	
80 - Projeto > OBRAS HIDRÁULICAS E RECURSOS HÍDRICOS > SISTEMAS DE DRENAGEM PARA OBRAS CIVIS > DE SISTEMAS DE DRENAGEM PARA OBRAS CIVIS > #5.3.1.4 - DESCIDA D'ÁGUA	1,00	
80 - Projeto > TRANSPORTES > SINALIZAÇÃO > DE SINALIZAÇÃO > #4.9.1.1 - URBANA	1,00	
80 - Projeto > TRANSPORTES > INFRAESTRUTURA URBANA > DE PAVIMENTAÇÃO > #4.2.1.3 - EM PARALELEPÍPEDO PARA VIAS URBANAS	1,00	
80 - Projeto > TRANSPORTES > INFRAESTRUTURA URBANA > DE PAVIMENTAÇÃO > #4.2.1.2 - ASFÁLTICA PARA VIAS URBANAS	1,00	
80 - Projeto > OBRAS HIDRÁULICAS E RECURSOS HÍDRICOS > SISTEMAS DE DRENAGEM PARA OBRAS CIVIS > DE SISTEMAS DE DRENAGEM PARA OBRAS CIVIS > #5.3.1.9 - CANALETA	1,00	
35 - Elaboração de orçamento > TRANSPORTES > INFRAESTRUTURA URBANA > DE PAVIMENTAÇÃO > #4.2.1.3 - EM PARALELEPÍPEDO PARA VIAS URBANAS	1,00	
35 - Elaboração de orçamento > OBRAS HIDRÁULICAS E RECURSOS HÍDRICOS > SISTEMAS DE DRENAGEM PARA OBRAS CIVIS > DE SISTEMAS DE DRENAGEM PARA OBRAS CIVIS > #5.3.1.7 - MEIO-FIO	1,00	
35 - Elaboração de orçamento > OBRAS HIDRÁULICAS E RECURSOS HÍDRICOS > SISTEMAS DE DRENAGEM PARA OBRAS CIVIS > DE SISTEMAS DE DRENAGEM PARA OBRAS CIVIS > #5.3.1.8 - SARJETA	1,00	
35 - Elaboração de orçamento > OBRAS HIDRÁULICAS E RECURSOS HÍDRICOS > SISTEMAS DE DRENAGEM PARA OBRAS CIVIS > DE SISTEMAS DE DRENAGEM PARA OBRAS CIVIS > #5.3.1.4 - DESCIDA D'ÁGUA	1,00	
35 - Elaboração de orçamento > TRANSPORTES > SINALIZAÇÃO > DE SINALIZAÇÃO > #4.9.1.1 - URBANA	1,00	
35 - Elaboração de orçamento > TRANSPORTES > INFRAESTRUTURA URBANA > DE PAVIMENTAÇÃO > #4.2.1.2 - ASFÁLTICA PARA VIAS URBANAS	1,00	
35 - Elaboração de orçamento > OBRAS HIDRÁULICAS E RECURSOS HÍDRICOS > SISTEMAS DE DRENAGEM PARA OBRAS CIVIS > DE SISTEMAS DE DRENAGEM PARA OBRAS CIVIS > #5.3.1.9 - CANALETA	1,00	



A autenticidade desta ART pode ser verificada em: <https://crea-ce.sitac.com.br/publico/>, com a chave: WAWa0
Impresso em: 17/06/2022 às 14:27:00 por: ip: 187.18.143.224





Anotação de Responsabilidade Técnica - ART
Lei nº 6.496, de 7 de dezembro de 1977

CREA-CE

Conselho Regional de Engenharia e Agronomia do Ceará

Página
FLS. 236
ART OBRA / SERVIÇO
Nº CE20221004480
COMISSÃO DE LICITAÇÃO
COMPLEMENTAR à
CE20210868977

Após a conclusão das atividades técnicas o profissional deve proceder a baixa desta ART

e





Anotação de Responsabilidade Técnica - ART
Lei nº 6.496, de 7 de dezembro de 1977

CREA-CE

Conselho Regional de Engenharia e Agronomia do Ceará

Página: 1
FLS. 237
PREFEITURA MUNICIPAL DE RUSSAS
ART OBRA SERVIÇO
Nº CE20221004480
COMISSÃO DE LICITAÇÃO
COMPLEMENTAR à
CE20210868977

5. Observações

ELABORAÇÃO DE PROJETO DE PAVIMENTAÇÃO EM PARALELEPÍPEDO EM DIVERSAS RUAS NA SEDE DO MUNICÍPIO DE RUSSAS/CE.
MAAP 5702

6. Declarações

- Declaro que estou cumprindo as regras de acessibilidade previstas nas normas técnicas da ABNT, na legislação específica e no decreto n. 5296/2004.

7. Entidade de Classe

ASSOCIAÇÃO BRASILEIRA DE ENGENHEIROS CIVIS (ABENC)

8. Assinaturas

Declaro serem verdadeiras as informações acima

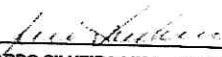
LEONARDO SILVEIRA LIMA - CPF: 796.009.213-34

Local _____ de _____ de _____
data

Prefeitura Municipal de Russas - CNPJ: 07.535.446/0001-60

9. Informações

* A ART é válida somente quando quitada, mediante apresentação do comprovante do pagamento ou conferência no site do Crea.

10. Valor

Valor da ART: R\$ 88,78 Registrada em: 15/06/2022 Valor pago: R\$ 88,78 Nosso Número: 8215463059

A autenticidade desta ART pode ser verificada em: <https://crea-ce.sitac.com.br/publico/>, com a chave: WAwa0
Impresso em: 17/06/2022 às 14:27:00 por: ip: 187.18.143.224

www.creace.org.br
Tel: (85) 3453-5800

faleconosco@creace.org.br
Fax: (85) 3453-5800

CREA-CE

