



EDITAL DE PREGÃO ELETRÔNICO Nº 003.08.07.2024-SEINF
PROCESSO ADMINISTRATIVO Nº 00012.20240603/0002-42

Torna-se público que o(a) SECRETARIA DE INFRAESTRUTURA E SERVICOS, por meio da Agente de Contratação, realizará licitação, para REGISTRO DE PREÇOS, na modalidade pregão, na forma eletrônica, nos termos da Lei nº 14.133, de 1º de abril de 2021, e demais normas aplicáveis e, ainda, de acordo com as condições estabelecidas neste Edital.

Data da sessão pública: 01 de agosto de 2024

Horário da sessão pública: 09:00

Critério de julgamento: Menor Preço por Item

Modo de disputa: Aberto e fechado

Link: compras.m2atecnologia.com.br

1. DO OBJETO

1.1. O objeto da presente licitação é a escolha da proposta mais vantajosa para REGISTRO DE PREÇO PARA CONTRATAÇÃO DE EMPRESA ESPECIALIZADA PARA EXECUÇÃO DE SERVIÇOS DE PAVIMENTAÇÃO EM PARALELEPÍPEDO NO MUNICÍPIO DE RUSSAS/CE., DE INTERESSE DA SECRETARIA DE INFRAESTRUTURA E SERVIÇOS URBANOS, conforme condições, quantidades e exigências estabelecidas neste Edital e seus anexos.

1.2. A licitação será subdivida em Item, conforme tabela constante do Projeto Básico, facultando-se ao licitante a participação em quantos Item forem de seu interesse.

1.3. O critério de julgamento adotado será o Menor Preço por Item, observadas as exigências contidas neste Edital e seus Anexos quanto às especificações do objeto.

2. DO REGISTRO DE PREÇOS

2.1. As regras referentes aos órgãos gerenciador e participantes, bem como a eventuais adesões são as que constam da minuta de Ata de Registro de Preços e no Projeto Básico.

3. DA PARTICIPAÇÃO NA LICITAÇÃO

3.1. Poderão participar deste Pregão interessados cujo ramo de atividade seja compatível com o objeto desta licitação, e que estejam com seus dados cadastrais regular junto ao provedor do sistema.

3.1.1. A mera declaração como ME ou EPP ou a efetiva utilização dos benefícios concedidos pela LC nº 123/2006 por licitante que não se enquadra na definição legal reservada a essas categorias configura fraude ao certame, sujeitando a mesma à aplicação de penalidade de impedimento de licitar e contratar com a Administração Pública, além de ser



descredenciada do CADASTRO DE FORNECEDORES, **pelo prazo de até 5 anos**, sem prejuízo das multas previstas neste Edital e das demais condições legais.

3.2. A obtenção do benefício a que se refere o item anterior fica limitada às microempresas e às empresas de pequeno porte que, no ano-calendário de realização da licitação, ainda não tenham celebrado contratos com a Administração Pública cujos valores somados extrapolem a receita bruta máxima admitida para fins de enquadramento como empresa de pequeno porte.

3.3. O licitante responsabiliza-se exclusiva e formalmente pelas transações efetuadas em seu nome, assume como firmes e verdadeiras suas propostas e seus lances, inclusive os atos praticados diretamente ou por seu representante, excluída a responsabilidade do provedor do sistema ou do órgão ou entidade promotora da licitação por eventuais danos decorrentes de uso indevido das credenciais de acesso, ainda que por terceiros.

3.4. É de responsabilidade do cadastrado conferir a exatidão dos seus dados cadastrais na plataforma e mantê-los atualizados junto aos órgãos responsáveis pela informação, devendo proceder, imediatamente, à correção ou à alteração dos registros tão logo identifique incorreção ou aqueles se tornem desatualizados.

3.5. A não observância do disposto no item anterior poderá ensejar desclassificação no momento da habilitação.

3.6. Será concedido tratamento favorecido para as microempresas e empresas de pequeno porte, para as sociedades cooperativas mencionadas no art. 16 da Lei nº 14.133, de 2021, para o agricultor familiar, o produtor rural pessoa física e para o microempreendedor individual - MEI, nos limites previstos da Lei Complementar nº 123, de 2006.

3.7. Não poderão disputar esta licitação:

3.7.1. aquele que não atenda às condições deste Edital e seus anexos;

3.7.2. pessoa física ou jurídica que se encontre, ao tempo da licitação, impossibilitada de participar da licitação em decorrência de sanção que lhe foi imposta;

3.7.3. aquele que mantenha vínculo de natureza técnica, comercial, econômica, financeira, trabalhista ou civil com dirigente do órgão ou entidade contratante ou com agente público que desempenhe função na licitação ou atue na fiscalização ou na gestão do contrato, ou que deles seja cônjuge, companheiro ou parente em linha reta, colateral ou por afinidade, até o terceiro grau;

3.7.4. empresas controladoras, controladas ou coligadas, nos termos da Lei nº 6.404, de 15 de dezembro de 1976, concorrendo entre si;



3.7.5. pessoa física ou jurídica que, nos 5 (cinco) anos antes da divulgação do edital, tenha sido condenada judicialmente, com trânsito em julgado, por exploração de trabalho infantil, por submissão de trabalhadores a condições análogas às de escravo ou por contratação de adolescentes nos casos vedados pela legislação trabalhista;

3.7.6. agente público do órgão ou entidade licitante;

3.7.7. pessoas jurídicas reunidas em consórcio;

3.7.8. Organizações da Sociedade Civil de Interesse Público - OSCIP, atuando nessa condição;

3.7.9. Não poderá participar, direta ou indiretamente, da licitação ou da execução do contrato agente público do órgão ou entidade contratante, devendo ser observadas as situações que possam configurar conflito de interesses no exercício ou após o exercício do cargo ou emprego, nos termos da legislação que disciplina a matéria, conforme § 1º do art. 9º da Lei nº 14.133, de 2021.

3.8. O impedimento de que trata o item **3.7.2** será também aplicado ao licitante que atue em substituição a outra pessoa, física ou jurídica, com o intuito de burlar a efetividade da sanção a ela aplicada, inclusive a sua controladora, controlada ou coligada, desde que devidamente comprovado o ilícito ou a utilização fraudulenta da personalidade jurídica do licitante.

3.9. A vedação de que trata o item **3.7.6** estende-se a terceiro que auxilie a condução da contratação na qualidade de integrante de equipe de apoio, profissional especializado ou funcionário ou representante de empresa que preste assessoria técnica.

4. DA APRESENTAÇÃO DA PROPOSTA E DOS DOCUMENTOS DE HABILITAÇÃO

4.1. Na presente licitação, a fase de habilitação sucederá as fases de apresentação de propostas e lances e de julgamento.

4.2. Os licitantes encaminharão, exclusivamente por meio do sistema eletrônico, a proposta com o preço, conforme o critério de julgamento adotado neste Edital, até a data e o horário estabelecidos para abertura da sessão pública.

4.3. No cadastramento da proposta inicial, o licitante declarará, em campo próprio do sistema, que:

4.3.1. está ciente e concorda com as condições contidas no Edital e seus anexos, bem como de que a proposta apresentada compreende a integralidade dos custos para atendimento dos direitos trabalhistas assegurados na Constituição Federal, nas leis trabalhistas, nas normas infralegais, nas convenções coletivas de trabalho e nos termos de ajustamento de conduta vigentes na data de sua entrega



em definitivo e que cumpre plenamente os requisitos de habilitação de instrumento convocatório;

4.3.2. não emprega menor de 18 (dezoito) anos em trabalho noturno, perigoso ou insalubre e não emprega menor de 16 (dezesseis) anos, salvo menor, a partir dos 14 (quatorze), na condição de menor aprendiz, nos termos do inciso XXXII do art. 7º da Constituição Federal;

4.3.3. não possui, em sua cadeia produtiva, empregados executando trabalho degradante ou forçado, observando o disposto nos incisos III e IV do art. 1º e no inciso III do art. 5º da Constituição Federal;

4.3.4. cumpre as exigências de reserva de cargos para pessoa com deficiência e para reabilitado da Previdência Social, de que trata o art. 93 da Lei nº 8.213, de 1991.

4.4. O licitante organizado em cooperativa deverá declarar, ainda, em campo próprio do sistema, que cumpre os requisitos estabelecidos no art. 16 da Lei nº 14.133, de 2021.

4.5. O licitante enquadrado como microempresa, empresa de pequeno porte ou sociedade cooperativa deverá declarar, ainda, em campo próprio do sistema, que cumpre os requisitos estabelecidos no art. 3º da Lei Complementar nº 123, de 2006, estando apto a usufruir do tratamento favorecido estabelecido em seus arts. 42 a 49, observado o disposto nos §§ 1º ao 3º do art. 4º da Lei nº 14.133, de 2021.

4.5.1. nos itens em que a participação não for exclusiva para microempresas e empresas de pequeno porte, a assinalação do campo "não" apenas produzirá o efeito de o licitante não ter direito ao tratamento favorecido previsto na Lei Complementar nº 123, de 2006, mesmo que microempresa, empresa de pequeno porte ou sociedade cooperativa.

4.6. A falsidade da declaração de que trata os itens 4.3 ou 4.5 sujeitará o licitante às sanções previstas na Lei nº 14.133, de 2021, e neste Edital.

4.7. Os licitantes poderão retirar ou substituir a proposta ou, na hipótese de a fase de habilitação anteceder as fases de apresentação de propostas e lances e de julgamento, os documentos de habilitação anteriormente inseridos no sistema, até a abertura da sessão pública.

4.8. Não haverá ordem de classificação na etapa de apresentação da proposta e dos documentos de habilitação pelo licitante, o que ocorrerá somente após os procedimentos de abertura da sessão pública e da fase de envio de lances.

4.9. Serão disponibilizados para acesso público os documentos que compõem a proposta dos licitantes convocados para apresentação de propostas, após a fase de envio de lances.



4.10. Caberá ao licitante interessado em participar da licitação acompanhar as operações no sistema eletrônico durante o processo licitatório e se responsabilizar pelo ônus decorrente da perda de negócios diante da inobservância de mensagens emitidas pela Administração ou de sua desconexão.

4.11. O licitante deverá comunicar imediatamente ao provedor do sistema qualquer acontecimento que possa comprometer o sigilo ou a segurança, para imediato bloqueio de acesso.

4.12. Será exigida, **no momento da apresentação da proposta inicial**, a comprovação do recolhimento de quantia de 1% (um por cento) do valor estimado para a contratação a título de garantia de proposta, como requisito de pré-habilitação, com fundamento no art. 58 da Lei Federal nº 14.133, de 2021.

4.12.1. A garantia acima referida deverá ser anexada em campo apropriado no sistema, quando do cadastramento da referida proposta de preços inicial.

4.12.2. A não-apresentação da garantia de proposta de inicial, ensejará a desclassificação da licitante concorrente.

4.12.3. A garantia de proposta será devolvida aos licitantes no prazo de 10 (dez) dias úteis, contado da assinatura do contrato ou da data em que for declarada fracassada a licitação.

4.13.4. Implicará execução do valor integral da garantia de proposta a recusa em assinar o contrato ou a não apresentação dos documentos para a contratação.

4.12.5. A garantia de proposta poderá ser prestada nas seguintes modalidades:

4.12.5.1. Caução em dinheiro ou em títulos da dívida pública emitidos sob a forma escritural, mediante registro em sistema centralizado de liquidação e de custódia autorizado pelo Banco Central do Brasil, e avaliados por seus valores econômicos, conforme definido pelo Ministério da Economia;

A ser feito: Agência: (C/C - 19706-8; AG.: 323-9, BANCO DO BRASIL). Depósitos efetuados em caixas de autoatendimento só serão validados após sua compensação

4.12.5.2. Seguro-garantia;

4.12.5.3. Fiança bancária emitida por banco ou instituição financeira devidamente autorizada a operar no País pelo Banco Central do Brasil.

4.12.5.4. Título de capitalização custeado por pagamento único, com resgate pelo valor total.



4.12.5.4. A garantia de proposta será em favor da Prefeitura Municipal de Russas, no CNPJ 07.535.446/0001-60. Prazo de Validade das garantias mínimo 60 (sessenta) dias, nos casos de seguro-garantia e fiança bancária.

5. DO PREENCHIMENTO DA PROPOSTA

5.1. O licitante deverá enviar sua proposta mediante o preenchimento, no sistema eletrônico, dos seguintes campos:

5.1.1. valor ou desconto, conforme critério definido neste edital;

5.1.2. Marca, quando cabível;

5.1.3. Fabricante, quando cabível;

5.1.4. Descrição do objeto, contendo as informações similares à especificação do Projeto Básico;

5.2. Todas as especificações do objeto contidas na proposta vinculam o licitante.

5.3. Nos valores propostos estarão inclusos todos os custos operacionais, encargos previdenciários, trabalhistas, tributários, comerciais e quaisquer outros que incidam direta ou indiretamente na execução do objeto.

5.4. Os preços ofertados, tanto na proposta inicial, quanto na etapa de lances, **serão de exclusiva responsabilidade do licitante**, não lhe assistindo o direito de pleitear qualquer alteração, sob alegação de erro, omissão ou qualquer outro pretexto.

5.5. Se o regime tributário da empresa implicar o recolhimento de tributos em percentuais variáveis, a cotação adequada será a que corresponde à média dos efetivos recolhimentos da empresa nos últimos doze meses.

5.6. Independentemente do percentual de tributo inserido na planilha, no pagamento serão retidos na fonte os percentuais estabelecidos na legislação vigente.

5.7. A apresentação das propostas implica obrigatoriedade do cumprimento das disposições nelas contidas, em conformidade com o que dispõe o Projeto Básico, assumindo o proponente o compromisso de executar o objeto licitado nos seus termos, bem como de fornecer os materiais, equipamentos, ferramentas e utensílios necessários, em quantidades e qualidades adequadas à perfeita execução contratual, promovendo, quando requerido, sua substituição.

5.8. O prazo de validade da proposta não será inferior a 60 (sessenta) dias, a contar da data de sua apresentação.

5.9. Os licitantes devem respeitar os preços máximos estabelecidos nas normas de regência de contratações públicas, quando participarem de licitações públicas;



5.9. O descumprimento das regras supramencionadas pela Administração e dos contratados pode ensejar a responsabilização pelo Tribunal de Contas e, devido processo legal, gerar as seguintes consequências: assinatura de prazo para a adoção das medidas necessárias ao exato cumprimento da lei, nos termos do inciso IX do art. 71 da Constituição Federal, ou condenação dos agentes públicos responsáveis e da empresa contratada ao pagamento dos prejuízos ao erário, caso verificada a ocorrência de superfaturamento por sobrepreço na execução do contrato.

6. DA ABERTURA DA SESSÃO, CLASSIFICAÇÃO DAS PROPOSTAS E FORMULAÇÃO DE LANCES

6.1. A abertura da presente licitação dar-se-á em sessão pública, por meio de sistema eletrônico, na data, horário e local indicados neste Edital.

6.2. Os licitantes poderão retirar ou substituir a proposta ou os documentos de habilitação, quando for o caso, anteriormente inseridos no sistema, até a abertura da sessão pública.

6.2.1. Será desclassificada a proposta que identifique o licitante.

6.2.2. A desclassificação será sempre fundamentada e registrada no sistema, com acompanhamento em tempo real por todos os participantes.

6.2.3. A não desclassificação da proposta não impede o seu julgamento definitivo em sentido contrário, levado a efeito na fase de aceitação.

6.3. O sistema ordenará automaticamente as propostas classificadas, sendo que somente estas participarão da fase de lances.

6.4. O sistema disponibilizará campo próprio para troca de mensagens entre o Agente de Contratação e os licitantes.

6.5. Iniciada a etapa competitiva, os licitantes deverão encaminhar lances exclusivamente por meio de sistema eletrônico, sendo imediatamente informados do seu recebimento e do valor consignado no registro.

6.6. O lance deverá ser ofertado por Menor Preço do Item

6.7. Os licitantes poderão oferecer lances sucessivos, observando o horário fixado para abertura da sessão e as regras estabelecidas no Edital.

6.8. O licitante somente poderá oferecer lance de valor inferior ao último por ele ofertado e registrado pelo sistema.

6.9. O intervalo mínimo de diferença de valores ou percentuais entre os lances, que incidirá tanto em relação aos lances intermediários quanto em



relação à proposta que cobrir a melhor oferta deverá ser de R\$ (cem reais)

6.10. O licitante poderá, **uma única vez**, excluir seu último lance ofertado, no intervalo de quinze segundos após o registro no sistema, na hipótese de lance inconsistente ou inexequível.

6.10.1. Não excluindo o item em tempo hábil, o licitante poderá enviar alerta ao Agente de Contratação para que o mesmo adote as providências cabíveis.

6.11. O procedimento seguirá de acordo com o modo de disputa adotado.

6.12. Será adotado para o envio de lances no pregão eletrônico o modo de disputa **"ABERTO E FECHADO"**, em que os licitantes apresentarão lances públicos e sucessivos, com lance final e fechado.

6.12.1. A etapa de lances da sessão pública terá duração inicial de quinze minutos. Após esse prazo, o sistema encaminhará aviso de fechamento iminente dos lances, após o que transcorrerá o período de tempo de até dez minutos, aleatoriamente determinado, findo o qual será automaticamente encerrada a recepção de lances.

6.12.2. Encerrado o prazo previsto no item anterior, o sistema abrirá oportunidade para que o autor da oferta de valor mais baixo e os das ofertas com preços até dez por cento superiores àquela possam ofertar um lance final e fechado em até cinco minutos, o qual será sigiloso até o encerramento deste prazo.

6.12.2.1. Não havendo pelo menos três ofertas nas condições definidas neste item, poderão os autores dos melhores lances subsequentes, na ordem de classificação, até o máximo de três, oferecer um lance final e fechado em até cinco minutos, o qual será sigiloso até o encerramento deste prazo.

6.12.3. Após o término dos prazos estabelecidos nos itens anteriores, o sistema ordenará os lances segundo a ordem crescente de valores.

6.12.3.1. Não havendo lance final e fechado classificado na forma estabelecida nos itens anteriores, haverá o reinício da etapa fechada, para que os demais licitantes, até o máximo de três, na ordem de classificação, possam ofertar um lance final e fechado em até cinco minutos, o qual será sigiloso até o encerramento deste prazo.

6.12.4. Definida a melhor proposta, se a diferença em relação à proposta classificada em segundo lugar for de pelo menos 5% (cinco por cento), o Agente de Contratação, auxiliado pela equipe de apoio, poderá admitir o reinício da disputa aberta, para a definição das demais colocações.

6.12.5. Após o reinício previsto no item supra, os licitantes serão convocados para apresentar lances intermediários.



6.12.6. Serão considerados intermediários os lances:

I - iguais ou inferiores ao maior já ofertado, quando adotado o critério de julgamento de maior lance;

II - iguais ou superiores ao menor já ofertado, quando adotados os demais critérios de julgamento.

6.13. Após o término dos prazos estabelecidos nos subitens anteriores, o sistema ordenará e divulgará os lances segundo a ordem crescente de valores.

6.14. Não serão aceitos dois ou mais lances de mesmo valor, prevalecendo aquele que for recebido e registrado em primeiro lugar.

6.15. Durante o transcurso da sessão pública, os licitantes serão informados, em tempo real, do valor do menor lance registrado, vedada a identificação do licitante.

6.16. No caso de desconexão com o Agente de Contratação, no decorrer da etapa competitiva do Pregão, o sistema eletrônico poderá permanecer acessível aos licitantes para a recepção dos lances.

6.17. Quando a desconexão do sistema eletrônico para o Agente de Contratação persistir por tempo superior a dez minutos, a sessão pública será suspensa e reiniciada somente após decorridas vinte e quatro horas da comunicação do fato pelo Agente de Contratação aos participantes, no sítio eletrônico utilizado para divulgação.

6.18. Caso o licitante não apresente lances, concorrerá com o valor de sua proposta.

6.19. Em relação a itens não exclusivos para participação de microempresas e empresas de pequeno porte, uma vez encerrada a etapa de lances, será efetivada a verificação do porte da entidade empresarial. O sistema identificará em coluna própria as microempresas e empresas de pequeno porte participantes, procedendo à comparação com os valores da primeira colocada, se esta for empresa de maior porte, assim como das demais classificadas, para o fim de aplicar-se o disposto nos arts. 44 e 45 da Lei Complementar nº 123, de 2006.

6.19.1. Nessas condições, as propostas de microempresas e empresas de pequeno porte que se encontrarem na faixa de até 5% (cinco por cento) acima da melhor proposta ou melhor lance serão consideradas empatadas com a primeira colocada.

6.19.2. A melhor classificada nos termos do subitem anterior terá o direito de encaminhar uma última oferta para desempate, obrigatoriamente em valor inferior ao da primeira colocada, **no prazo de 5 (cinco) minutos controlados pelo sistema,** contados após a comunicação automática para tanto.



6.19.3. Caso a microempresa ou a empresa de pequeno porte classificada desista ou não se manifeste no prazo estabelecido, serão convocadas as demais licitantes microempresa e empresa de pequeno porte que se encontrem naquele intervalo de 5% (cinco por cento), na ordem de classificação, para o exercício do mesmo direito, no prazo estabelecido no subitem anterior.

6.19.4. No caso de equivalência dos valores apresentados pelas microempresas e empresas de pequeno porte que se encontrem nos intervalos estabelecidos nos subitens anteriores, será realizado sorteio entre elas para que se identifique aquela que primeiro poderá apresentar melhor oferta.

6.20. Só poderá haver empate entre propostas iguais (não seguidas de lances), ou entre lances finais da fase fechada do modo de disputa aberto e fechado.

6.20.1. Havendo eventual empate entre propostas ou lances, o critério de desempate será aquele previsto no art. 60 da Lei nº 14.133, de 2021, nesta ordem:

6.20.1.1. disputa final, hipótese em que os licitantes empatados poderão apresentar nova proposta em ato contínuo à classificação;

6.20.1.2. avaliação do desempenho contratual prévio dos licitantes, para a qual deverão preferencialmente ser utilizados registros cadastrais para efeito de atesto de cumprimento de obrigações previstos nesta Lei;

6.20.1.3. desenvolvimento pelo licitante de ações de equidade entre homens e mulheres no ambiente de trabalho, conforme regulamento;

6.20.1.4. desenvolvimento pelo licitante de programa de integridade, conforme orientações dos órgãos de controle.

6.20.2. Persistindo o empate, será assegurada preferência, sucessivamente, aos bens e serviços produzidos ou prestados por:

6.20.2.1. empresas estabelecidas no território do Estado ou do Distrito Federal do órgão ou entidade da Administração Pública estadual ou distrital licitante ou, no caso de licitação realizada por órgão ou entidade de Município, no território do Estado em que este se localize;

6.20.2.2. empresas brasileiras;

6.20.2.3. empresas que invistam em pesquisa e no desenvolvimento de tecnologia no País;

6.20.2.4. empresas que comprovem a prática de mitigação, nos termos da Lei nº 12.187, de 29 de dezembro de 2009.

6.21. Encerrada a etapa de envio de lances da sessão pública, na hipótese da proposta do primeiro colocado permanecer acima do preço máximodefinido para a



contratação, o Agente de Contratação poderá negociar condições mais vantajosas após definido o resultado do julgamento.

6.21.1. A negociação poderá ser feita com os demais licitantes, segundo a ordem de classificação inicialmente estabelecida, quando o primeiro colocado, mesmo após a negociação, for desclassificado em razão de sua proposta permanecer acima do preço máximo definido pela Administração.

6.21.2. A negociação será realizada por meio do sistema, podendo ser acompanhada pelos demais licitantes.

6.21.3. O resultado da negociação será divulgado a todos os licitantes e anexado aos autos do processo licitatório.

6.21.4. O Agente de Contratação solicitará ao licitante mais bem classificado que, no prazo de 02 (duas) horas, envie a proposta adequada ao último lance ofertado após a negociação realizada, acompanhada, se for o caso, dos documentos complementares, quando necessários à confirmação daqueles exigidos neste Edital e já apresentados.

6.21.5. É facultado ao Agente de Contratação prorrogar o prazo estabelecido, a partir de solicitação fundamentada feita no chat pelo licitante, antes de findo o prazo.

6.22. Após a negociação do preço, o Agente de Contratação iniciará a fase de aceitação e julgamento da proposta.

7. DA FASE DE JULGAMENTO

7.1. Encerrada a etapa de negociação, o Agente de Contratação verificará se o licitante provisoriamente classificado em primeiro lugar atende às condições de participação no certame, conforme previsto no art. 14 da Lei nº 14.133, de 2021, legislação correlata e no item 3.7 deste Edital, **especialmente quanto à existência de sanção que impeça a participação no certame ou a futura contratação, mediante a consulta consolidada extraída do Cadastro Nacional da Pessoa Jurídica, emitido pelo Tribunal de Contas da União (<https://certidoesapf.apps.tcu.gov.br/>).**

7.2. A consulta aos consolidada será realizada em nome da pessoa física ou, em caso de pessoa jurídica, da empresa fornecedora e também de seu sócio majoritário, por força da vedação de que trata o art. 12 da Lei nº 8.429, de 2 de junho de 1992.

7.3. Caso conste na Consulta de Situação do licitante a existência de Ocorrências Impeditivas Indiretas, o Agente de Contratação diligenciará para verificar se houve fraude por parte das empresas apontadas no Relatório de Ocorrências Impeditivas Indiretas.



7.3.1. A tentativa de burla será verificada por meio dos vínculos sociais e linhas de fornecimento similares, dentre outros.

7.3.2. O licitante será convocado para manifestação previamente à sua desclassificação.

7.3.3. Constatada a existência de sanção, o licitante será reputado inabilitado, por falta de condição de participação.

7.4. Caso atendidas as condições de participação, será iniciado o procedimento de habilitação.

7.5. Caso o licitante provisoriamente classificado em primeiro lugar tenha se utilizado de algum tratamento favorecido às ME/EPPs, o Agente de Contratação verificará se faz jus ao benefício, em conformidade com os itens 3.6 e 4.6 deste Edital.

7.6. Verificadas as condições de participação e de utilização do tratamento favorecido, o Agente de Contratação examinará a proposta classificada em primeiro lugar quanto à adequação ao objeto e à compatibilidade do preço em relação ao máximo estipulado para contratação neste Edital e em seus anexos.

7.7. Será desclassificada a proposta vencedora que:

7.7.1. contiver vícios insanáveis;

7.7.2. não obedecer às especificações técnicas contidas no Projeto Básico;

7.7.3. apresentar preços inexequíveis ou permanecerem acima do preço máximo definido para a contratação;

7.7.4. não tiverem sua exequibilidade demonstrada, quando exigido pela Administração;

7.7.5. apresentar desconformidade com quaisquer outras exigências deste Edital ou seus anexos, desde que insanável.

7.8. No caso de bens e serviços em geral, é indício de inexequibilidade das propostas valores inferiores a 50% (cinquenta por cento) do valor orçado pela Administração.

7.8.1. A inexequibilidade, na hipótese de que trata o caput, só será considerada após diligência do Agente de Contratação, que comprove:

7.8.1.1. que o custo do licitante ultrapassa o valor da proposta; e



7.8.1.2. inexistirem custos de oportunidade capazes de justificar a oferta.

7.9. Se houver indícios de inexecutabilidade da proposta de preço, ou em caso de necessidade de esclarecimentos complementares, poderão ser efetuadas diligências, para que a empresa comprove a executabilidade da proposta no prazo máximo de 02 (duas) horas, a partir da solicitação no sistema, prorrogável por igual período, diante da solicitação motivada da licitante.

7.10. Caso o custo global estimado do objeto licitado tenha sido decomposto em seus respectivos custos unitários por meio de Planilha de Custos e Formação de Preços elaborada pela Administração, o licitante classificado em primeiro lugar será convocado para apresentar Planilha por ele elaborada, com os respectivos valores adequados ao valor final da sua proposta, sob pena de não aceitação da proposta.

7.11. Erros no preenchimento da planilha não constituem motivo para a desclassificação da proposta. A planilha poderá ser ajustada pelo fornecedor, no prazo indicado pelo sistema, desde que não haja majoração do preço.

7.11.1. O ajuste de que trata este dispositivo se limita a sanar erros ou falhas que não alterem a substância das propostas;

7.11.2. Considera-se erro no preenchimento da planilha passível de correção a indicação de recolhimento de impostos e contribuições na forma do Simples Nacional, quando não cabível esse regime.

8. DA FASE DE HABILITAÇÃO

8.1. Para fins de habilitação, deverá o licitante comprovar os seguintes requisitos, nos termos dos arts. 62 a 70 da Lei nº 14.133, de 2021:

Habilitação Jurídica:

- a)** no caso de empresário individual, inscrição no Registro Público de Empresas Mercantis, a cargo da Junta Comercial da respectiva sede;
- b)** Em se tratando de Microempreendedor Individual - MEI: Certificado da Condição de Microempreendedor Individual - CCMEI, cuja aceitação ficará condicionada à verificação da autenticidade no sítio www.portaldoempreendedor.gov.br;
- c)** No caso de sociedade empresária ou empresa individual de responsabilidade limitada - EIRELI: ato constitutivo, estatuto ou contrato social em vigor, devidamente registrado na Junta Comercial da respectiva sede, acompanhado de documento comprobatório de seus administradores;
- d)** inscrição no Registro Público de Empresas Mercantis onde opera, com averbação no Registro onde tem sede a matriz, no caso de ser o participante sucursal, filial ou agência;



- e)** No caso de sociedade simples: inscrição do ato constitutivo no Registro Pessoas Jurídicas do local de sua sede, acompanhada de prova da indicação de seus administradores;
- f)** decreto de autorização, em se tratando de sociedade empresária estrangeira em funcionamento no País;
- g)** Os documentos acima deverão estar acompanhados de todas as alterações ou da consolidação respectiva.

Regularidade fiscal, social e trabalhista:

a) prova de inscrição no Cadastro Nacional de Pessoas Jurídicas ou no Cadastro de Pessoas Físicas, conforme o caso;

b) prova de regularidade fiscal perante a Fazenda Nacional, mediante apresentação de certidão expedida conjuntamente pela Secretaria da Receita Federal do Brasil (RFB) e pela Procuradoria-Geral da Fazenda Nacional (PGFN), referente a todos os créditos tributários federais e à Dívida Ativa da União (DAU) por elas administrados, inclusive aqueles relativos à Seguridade Social, nos termos da Portaria Conjunta nº 1.751, de 02/10/2014, do Secretário da Receita Federal do Brasil e da Procuradoria-Geral da Fazenda Nacional;

c) prova de regularidade com o Fundo de Garantia do Tempo de Serviço (FGTS);

d) prova de inexistência de débitos inadimplidos perante a Justiça do Trabalho, mediante a apresentação de certidão negativa ou positiva com efeito de negativa, nos termos do Título VII-A da Consolidação das Leis do Trabalho, aprovada pelo Decreto-Lei nº 5.452, de 1º de maio de 1943;

e) prova de inscrição no cadastro de contribuintes estadual e/ou municipal, relativo ao domicílio ou sede do fornecedor, pertinente ao seu ramo de atividade e compatível com o objeto contratual;

f) prova de regularidade com a Fazenda Estadual e/ou Municipal do domicílio ou sede do fornecedor, relativa à atividade em cujo exercício contrata ou concorre;

g) caso o fornecedor seja considerado isento dos tributos estaduais ou municipais relacionados ao objeto contratual, deverá comprovar tal condição mediante a apresentação de declaração da Fazenda respectiva do seu domicílio ou sede, ou outra equivalente, na forma da lei;

Qualificação Econômico-Financeira:

a) certidão negativa de falência expedida pelo distribuidor da sede do fornecedor;

b) balanço patrimonial, demonstração de resultado de exercício e demais demonstrações contábeis dos 2 (dois) últimos exercícios sociais;



b.1. As empresas criadas no exercício financeiro da licitação deverão a todas as exigências da habilitação e poderão substituir os demonstrativos contábeis pelo balanço de abertura.

b.2. Os documentos referidos acima limitar-se-ão ao último exercício no caso de a pessoa jurídica ter sido constituída há menos de 2 (dois) anos.

c) A comprovação da situação financeira da empresa será constatada mediante obtenção de índices de Liquidez Geral (LG), Solvência Geral (SG) e Liquidez Corrente (LC), resultantes da aplicação das fórmulas:

$$\text{LG} = \frac{\text{Ativo Circulante} + \text{Realizável a Longo Prazo}}{\text{Passivo Circulante} + \text{Passivo Não Circulante}} ;$$

$$\text{SG} = \frac{\text{Ativo Total}}{\text{Passivo Circulante} + \text{Passivo Não Circulante}} ;$$

$$\text{LC} = \frac{\text{Ativo Circulante}}{\text{Passivo Circulante}} ;$$

c.1. As empresas deverão apresentar resultados superiores a 1,0 (um) em todos os índices acima.

c.2. Os índices estabelecidos atendem ao disposto no art. 69 da lei federal 14.133/2021, pois permitem a comprovação da situação financeira da empresa de forma objetiva, foram estabelecidos observando valores usualmente adotados para a avaliação da situação financeira das empresas e não frustram ou restringem o caráter competitivo do certame, pois foram estabelecidos em patamares mínimos aceitáveis.

c.3. Na hipótese de apresentação de índices inferiores a 1,0 (um), a empresa participante poderá alternativamente apresentar documento que comprove capital mínimo ou de patrimônio líquido mínimo equivalente a 10% (dez por cento) do valor estimado da contratação.

Qualificação Técnica:

a) Prova de inscrição ou registro da empresa e do (s) responsável (is) técnico (s), junto ao Conselho Regional de Engenharia e Agronomia (CREA) e/ou Conselho de Arquitetura e Urbanismo (CAU), da localidade da sede da PROPONENTE.

a.1) CAPACIDADE TÉCNICO-OPERACIONAL

a.1.1. Comprovação de aptidão da empresa licitante para o desempenho da atividade pertinente e compatível em características com o objeto, que será feita mediante a apresentação de Atestado ou Certidão fornecida por pessoa jurídica de direito público ou privado, que conste a participante na condição de contratada, por



execução de serviços já concluídos, de características semelhantes às do edital, cujas parcelas de maior relevância e/ou maior valor significativo sejam...

- I) PAVIMENTAÇÃO EM PARALELEPÍPEDO C/ REJUNTAMENTO (AGREGADO ADQUIRIDO)(M2). Quantidade mínima sugerida: $85.028,57 * 50\% = 42.514,28 \text{ m}^2$;
- II) ASSENTAMENTO DE GUIA (MEIO-FIO) EM TRECHO RETO, CONFECCIONADA EM CONCRETO PRÉ-FABRICADO, DIMENSÕES 100X15X13X30 CM (COMPRIMENTO X BASE INFERIOR X BASE SUPERIOR X ALTURA). AF_01/2024 (M) Quantidade mínima sugerida: $26.571,43 * 50\% = 13.285,72 \text{ m}$

b) CAPACIDADE TÉCNICO-PROFISSIONAL:

b.1) Comprovação da participante possuir como responsável técnico ou em seu quadro permanente, na data prevista para entrega dos documentos, profissional(is), reconhecido (s) pelo conselho competente, caso necessário, detentor (es) de CERTIDÃO (ÕES) DE ACERVO TÉCNICO que comprove (m) a execução dos serviços de características técnicas similares, ou de similar complexidade do objeto do presente pregão contendo no mínimo:

- I) PAVIMENTAÇÃO EM PARALELEPÍPEDO C/ REJUNTAMENTO (AGREGADO ADQUIRIDO)(M2). Quantidade mínima sugerida: $85.028,57 * 50\% = 42.514,28 \text{ m}^2$;
- II) ASSENTAMENTO DE GUIA (MEIO-FIO) EM TRECHO RETO, CONFECCIONADA EM CONCRETO PRÉ-FABRICADO, DIMENSÕES 100X15X13X30 CM (COMPRIMENTO X BASE INFERIOR X BASE SUPERIOR X ALTURA). AF_01/2024 (M) Quantidade mínima sugerida: $26.571,43 * 50\% = 13.285,72 \text{ m}$

b.1.1) Apresentar comprovação do vínculo empregatício do profissional detentor do (s) atestado (s) e/ou da (s) certidões de acervo técnicos, deverá comprovar através de cópia, os seguintes requisitos:

b.1.1.2) EMPREGADO: Carteira de Trabalho e Previdência Social - CTPS, expedida pelo Ministério do Trabalho - DRT; Ficha de Registro de Emprego (FRE) que demonstre a identificação do profissional, bem como da informação da (GFIP) dos últimos 03 (três) meses imediatamente anteriores a presente dispensa;

b.1.1.3) SÓCIO: contrato social ou estatuto social, devidamente registrado no órgão competente, comprovando que participa da sociedade, pelo menos, desde o mês anterior ao da publicação deste aviso;

b.1.1.4) DIRETOR: cópia autenticada do contrato social registrado legalmente comprovando a função, pelo menos, desde o mês anterior ao da publicação deste aviso, em se tratando de firma individual ou limitada, ou ainda da ata assembleia de sua investidura no cargo, devidamente publicada na imprensa oficial, em se tratando de sociedade anônima; ou;



b..1.1.5) CONTRATO DE PRESTAÇÃO DE SERVIÇOS: contrato de prestação de serviços, comprovando vínculo profissional da empresa para com o prestador de serviço, com firma reconhecida do contratado e do contratante.

c) Deverão constar, preferencialmente, das CERTIDÕES DE ACERVO TÉCNICO ou dos ATESTADOS expedidos pelo CREA, em destaque, os seguintes dados:

- data de início e término dos serviços, local de execução, nome do contratante; e
- da CONTRATADA, nome dos responsáveis técnicos, seus títulos profissionais e números de registros no CREA

8.2. Quando permitida a participação de empresas estrangeiras que não funcionem no País, as exigências de habilitação serão atendidas mediante documentos equivalentes, inicialmente apresentados em tradução livre.

8.3. Na hipótese de o licitante vencedor ser empresa estrangeira que não funcione no País, para fins de assinatura ata de registro de preços e contratos, os documentos exigidos para a habilitação serão traduzidos por tradutor juramentado no País e apostilados nos termos do disposto no Decreto nº 8.660, de 29 de janeiro de 2016, ou de outro que venha a substituí-lo, ou consularizados pelos respectivos consulados ou embaixadas.

8.4. Os documentos exigidos para fins de habilitação poderão ser apresentados em original ou por cópia.

8.5. Os documentos exigidos para fins de habilitação poderão ser substituídos por registro cadastral emitido por órgão ou entidade pública, desde que o registro tenha sido feito em obediência ao disposto na Lei nº 14.133/2021.

8.6. Será verificado se o licitante apresentou declaração de que atende aos requisitos de habilitação, e o declarante responderá pela veracidade das informações prestadas, na forma da lei (art. 63, I, da Lei nº 14.133/2021).

8.7. Será verificado se o licitante apresentou no sistema, sob pena de inabilitação, a declaração de que cumpre as exigências de reserva de cargos para pessoa com deficiência e para reabilitado da Previdência Social, previstas em lei e em outras normas específicas.

8.8. O licitante deverá apresentar, sob pena de desclassificação, declaração de que suas propostas econômicas compreendem a integralidade dos custos para atendimento dos direitos trabalhistas assegurados na Constituição Federal, nas leis trabalhistas, nas normas infralegais, nas convenções coletivas de trabalho e nos termos de ajustamento de conduta vigentes na data de entrega das propostas.

8.9. A habilitação será verificada por meio do Registro Cadastral de Fornecedores, nos documentos por ele abrangidos.

8.9.1. Somente haverá a necessidade de comprovação do preenchimento de requisitos mediante apresentação dos documentos originais não-digitais quando



houver dúvida em relação à integridade do documento digital ou quando expressamente o exigir. (IN nº 3/2018, art. 4º, §1º, e art. 6º, §4º).

8.10. É de responsabilidade do licitante conferir a exatidão dos seus dados cadastrais no Registro Cadastral de Fornecedores e mantê-los atualizados junto aos órgãos responsáveis pela informação, devendo proceder, imediatamente, à correção ou à alteração dos registros tão logo identifique incorreção ou aqueles se tornem desatualizados.

8.10.1. A não observância do disposto no item anterior poderá ensejar desclassificação no momento da habilitação. (IN nº 3/2018, art. 7º, parágrafo único).

8.11. A verificação pelo Agente de Contratação, em sítios eletrônicos oficiais de órgãos e entidades emissores de certidões constitui meio legal de prova, para fins de habilitação.

8.11.1. Os documentos exigidos para habilitação que não estejam contemplados no Registro Cadastral de Fornecedores serão enviados por meio do sistema, em formato digital, no prazo de 2 (duas) horas, prorrogável por igual período, contado da solicitação do Agente de Contratação.

8.11.2. Na hipótese de a fase de habilitação anteceder a fase de apresentação de propostas e lances, os licitantes encaminharão, por meio do sistema, simultaneamente os documentos de habilitação e a proposta com o preço ou o percentual de desconto.

8.12. A verificação no Registro Cadastral de Fornecedores ou a exigência dos documentos nele não contidos somente será feita em relação ao licitante vencedor.

8.12.1. Os documentos relativos à regularidade fiscal que constem do Projeto Básico somente serão exigidos, em qualquer caso, em momento posterior ao julgamento das propostas, e apenas do licitante mais bem classificado.

8.12.2. Respeitada a exceção do subitem anterior, relativa à regularidade fiscal, quando a fase de habilitação anteceder as fases de apresentação de propostas e lances e de julgamento, a verificação ou exigência do presente subitem ocorrerá em relação a todos os licitantes.

8.13. Após a entrega dos documentos para habilitação, não será permitida a substituição ou a apresentação de novos documentos, salvo em sede de diligência, para (Lei 14.133/21):

8.13.1. complementação de informações acerca dos documentos já apresentados pelos licitantes e desde que necessária para apurar fatos existentes à época da abertura do certame; e

8.13.2. atualização de documentos cuja validade tenha expirado após a data de recebimento das propostas;

8.14. Na análise dos documentos de habilitação, a comissão de contratação poderá sanar erros ou falhas, que não alterem a substância dos documentos e sua validade



jurídica, mediante decisão fundamentada, registrada em ata e acessível atribuindo-lhes eficácia para fins de habilitação e classificação.

8.15. Na hipótese de o licitante não atender às exigências para habilitação, o Agente de Contratação examinará a proposta subsequente e assim sucessivamente, na ordem de classificação, até a apuração de uma proposta que atenda ao presente edital, observado o prazo disposto no subitem 8.11.1.

8.16. Somente serão disponibilizados para acesso público os documentos de habilitação do licitante cuja proposta atenda ao edital de licitação, após concluídos os procedimentos de que trata o subitem anterior.

8.17. A comprovação de regularidade fiscal e trabalhista das microempresas e das empresas de pequeno porte somente será exigida para efeito de contratação, e não como condição para participação na licitação.

8.18. Quando a fase de habilitação anteceder a de julgamento e já tiver sido encerrada, não caberá exclusão de licitante por motivo relacionado à habilitação, salvo em razão de fatos supervenientes ou só conhecidos após o julgamento.

9. DA ATA DE REGISTRO DE PREÇOS

9.1. Homologado o resultado da licitação, o licitante mais bem classificado terá o prazo de 05 (cinco) dias, contados a partir da data de sua convocação, para assinar a Ata de Registro de Preços, cujo prazo de validade encontra-se nela fixado, sob pena de decadência do direito à contratação, sem prejuízo das sanções previstas na Lei nº 14.133, de 2021.

9.2. O prazo de convocação poderá ser prorrogado uma vez, por igual período, mediante solicitação do licitante mais bem classificado ou do fornecedor convocado, desde que:

- a) a solicitação seja devidamente justificada e apresentada dentro do prazo;
- e
- b) a justificativa apresentada seja aceita pela Administração.

9.3. A ata de registro de preços será assinada por meio de assinatura digital e disponibilizada na plataforma eletrônica.

9.4. Serão formalizadas tantas Atas de Registro de Preços quantas forem necessárias para o registro de todos os itens constantes no Projeto Básico, com a indicação do licitante vencedor, a descrição do(s) item(ns), as respectivas quantidades, preços registrados e demais condições.

9.5. O preço registrado, com a indicação dos fornecedores, **será divulgado no PNCP** e disponibilizado durante a vigência da ata de registro de preços.

9.6. A existência de preços registrados implicará compromisso de fornecimento nas condições estabelecidas, mas não obrigará a Administração a contratar, facultada a



realização de licitação específica para a aquisição pretendida, desde que devidamente justificada.

9.7. Na hipótese de o convocado não assinar a ata de registro de preços no prazo e nas condições estabelecidas, fica facultado à Administração convocar os licitantes remanescentes do cadastro de reserva, na ordem de classificação, para fazê-lo em igual prazo e nas condições propostas pelo primeiro classificado.

10. DA ALTERAÇÃO OU ATUALIZAÇÃO DOS PREÇOS REGISTRADOS E NEGOCIAÇÃO DE PREÇOS REGISTRADOS

10.1. As condições de alteração ou atualização dos preços registrados e de negociação estão previstas na minuta da Ata de Registro de Preços em anexo.

11. CONTRATAÇÃO

11.1. Depois de assinada a Ata de Registro de Preços, o fornecedor registrado poderá ser convocado, a qualquer tempo durante a vigência da Ata, para assinatura do contrato, dentro do prazo de 5 (cinco) dias úteis, contado da data do recebimento do documento oficial de convocação, sob pena de decair o direito à contratação, sem prejuízo das sanções previstas neste Edital.

11.2. O adjudicatário terá o prazo de 05 (cinco) dias úteis, contados a partir da data de sua convocação, para assinar o Termo de Contrato ou aceitar instrumento equivalente, conforme o caso (Nota de Empenho/Carta Contrato/Autorização), sob pena de decair do direito à contratação, sem prejuízo das sanções previstas neste Edital.

11.2.1. Alternativamente à convocação para comparecer perante o órgão ou entidade para a assinatura do Termo de Contrato, a Administração poderá encaminhá-lo para assinatura, por meio eletrônico, para que seja assinado e devolvido no prazo de 05 (cinco) dias úteis, a contar da data de seu recebimento ou da disponibilização do acesso ao sistema de processo eletrônico.

11.2.1.1. O contrato poderá ser assinado por meio de assinatura digital e disponibilizada na plataforma eletrônica de gestão da ata de registro de preços.

11.2.2. O prazo previsto para assinatura do contrato ou aceitação da nota de empenho ou instrumento equivalente poderá ser prorrogado 1 (uma) vez, por igual período, por solicitação justificada do adjudicatário e aceita pela Administração.

11.3. O prazo de vigência da contratação está previsto nos anexos a este Edital.

11.4. Previamente à contratação a Administração realizará consulta ao Cadastro de Fornecedores para identificar possível suspensão temporária de participação em licitação, no âmbito do órgão ou entidade, proibição de contratar com o Poder Público, bem como ocorrências impeditivas indiretas.



11.5. Na hipótese de irregularidade do registro no Cadastro de Fornecedor contratado deverá regularizar a sua situação perante o cadastro no prazo de (cinco) dias úteis, sob pena de aplicação das penalidades previstas no edital e anexos.

11.6. Na assinatura do contrato ou da ata de registro de preços, será exigida a comprovação das condições de habilitação consignadas no edital, que deverão ser mantidas pelo licitante durante a vigência do contrato ou da ata de registro de preços.

12. DOS RECURSOS

12.1. A interposição de recurso referente ao julgamento das propostas, à habilitação ou inabilitação de licitantes, à anulação ou revogação da licitação, observará o disposto no art. 165 da Lei nº 14.133, de 2021.

12.2. O prazo recursal é de 3 (três) dias úteis, contados da data de intimação ou de lavratura da ata.

12.3. Quando o recurso apresentado impugnar o julgamento das propostas ou o ato de habilitação ou inabilitação do licitante:

12.3.1. A intenção de recorrer deverá ser manifestada imediatamente após o término do julgamento das propostas e do ato de habilitação ou inabilitação, em campo próprio do sistema, durante o prazo concedido na sessão pública, **não inferior a 10 minutos**, sob pena de preclusão.

12.3.2. O prazo para apresentação das razões recursais será iniciado na data de intimação ou de lavratura da ata de habilitação ou inabilitação;

12.4. Os recursos deverão ser encaminhados em campo próprio do sistema.

12.5. O recurso será dirigido à autoridade que tiver editado o ato ou proferido a decisão recorrida, a qual poderá reconsiderar sua decisão no prazo de 3 (três) dias úteis, ou, nesse mesmo prazo, encaminhar o recurso para a autoridade superior, a qual deverá proferir sua decisão no prazo de 10 (dez) dias úteis, contado do recebimento dos autos.

12.6. Os recursos interpostos fora do prazo não serão conhecidos.

12.7. O prazo para apresentação de contrarrazões ao recurso pelos demais licitantes será de 3 (três) dias úteis, contados da data da intimação pessoal ou da divulgação da interposição do recurso, assegurada a vista imediata dos elementos indispensáveis à defesa de seus interesses.

12.8. O recurso e o pedido de reconsideração terão efeito suspensivo do ato ou da decisão recorrida até que sobrevenha decisão final da autoridade competente.



12.9. O acolhimento do recurso invalida tão somente os atos insuscetíveis de aproveitamento.

12.10. Os autos do processo permanecerão com vista franqueada aos interessados no sítio eletrônico compras.m2atecnologia.com.br.

13. DAS INFRAÇÕES ADMINISTRATIVAS E SANÇÕES

13.1. As infrações administrativas e demais sanções estão previstas na minuta do contrato anexa a este Edital.

14. DA IMPUGNAÇÃO AO EDITAL E DO PEDIDO DE ESCLARECIMENTO

14.1. Qualquer pessoa é parte legítima para impugnar este Edital por irregularidade na aplicação do art. 164 da Lei nº 14.133, de 2021, devendo protocolar o pedido até 3 (três) dias úteis antes da data da abertura do certame.

14.2. A resposta à impugnação ou ao pedido de esclarecimento será divulgado em sítio eletrônico oficial no prazo de até 3 (três) dias úteis, limitado ao último dia útil anterior à data da abertura do certame.

14.3. A impugnação e o pedido de esclarecimento poderão ser realizados por forma eletrônica, pelos seguintes meios: compras.m2atecnologia.com.br.

14.4. As impugnações e pedidos de esclarecimentos não suspendem os prazos previstos no certame.

14.4.1. A concessão de efeito suspensivo à impugnação é medida excepcional e deverá ser motivada pelo agente de contratação, nos autos do processo de licitação.

14.5. Acolhida a impugnação, será definida e publicada nova data para a realização do certame.

15. DAS DISPOSIÇÕES GERAIS

15.1. Será divulgada ata da sessão pública no sistema eletrônico.

15.2. Não havendo expediente ou ocorrendo qualquer fato superveniente que impeça a realização do certame na data marcada, a sessão será automaticamente transferida para o primeiro dia útil subsequente, no mesmo horário anteriormente estabelecido, desde que não haja comunicação em contrário, pelo Agente de Contratação.

15.3. Todas as referências de tempo no Edital, no aviso e durante a sessão pública observarão o horário de Brasília - DF.

15.4. A homologação do resultado desta licitação não implicará direito à contratação.



15.5. As normas disciplinadoras da licitação serão sempre interpretadas em favor da ampliação da disputa entre os interessados, desde que não comprometam o interesse da Administração, o princípio da isonomia, a finalidade e a segurança da contratação.

15.6. Os licitantes assumem todos os custos de preparação e apresentação de suas propostas e a Administração não será, em nenhum caso, responsável por esses custos, independentemente da condução ou do resultado do processo licitatório.

15.7. Na contagem dos prazos estabelecidos neste Edital e seus Anexos, excluir-se-á o dia do início e incluir-se-á o do vencimento. Só se iniciam e vencem os prazos em dias de expediente na Administração.

15.8. O desatendimento de exigências formais não essenciais não importará o afastamento do licitante, desde que seja possível o aproveitamento do ato, observados os princípios da isonomia e do interesse público.

15.9. Em caso de divergência entre disposições deste Edital e de seus anexos ou demais peças que compõem o processo, prevalecerá as deste Edital.

15.10. O Edital e seus anexos estão disponíveis, na íntegra, no Portal Nacional de Contratações Públicas (PNCP) e no endereço eletrônico compras.m2atecnologia.com.br.

15.11. Integram este Edital, para todos os fins e efeitos, os seguintes anexos:

- Projeto Básico
- Estudo Técnico Preliminar
- Minuta de Termo de Contrato
- Minuta da Ata de Registro de Preços

Russas/CE, 10 de julho de 2024

NATHAN DE MATOS REBOUÇAS
ORDENADOR(A) DE DESPESAS

PREFEITURA MUNICIPAL DE RUSSAS
AV. DOM LINO, Nº 831 - CENTRO
**SECRETARIA DE INFRAESTRUTURA E
SERVIÇOS URBANOS**
TV. JOÃO NOGUEIRA DA COSTA, Nº 001 - CENTRO



REGISTRO DE PREÇO PARA PAVIMENTAÇÃO EM PA- RALELEPÍEDO NO MUNICÍPIO DE RUSSAS/CE.

BRUNO ROBERTO DE ARAUJO FERREIRA:07053872327
Assinado digitalmente por
BRUNO ROBERTO DE ARAUJO FERREIRA:07053872327
Localização:
Data: 2024.07.05 10:57:28-03'00'

PREFEITURA MUNICIPAL DE RUSSAS

AV. DOM LINO, Nº 831 - CENTRO

**SECRETARIA DE INFRAESTRUTURA E
SERVIÇOS URBANOS**

TV. JOÃO NOGUEIRA DA COSTA, Nº 001 - CENTRO



Sumário

APRESENTAÇÃO.....	4
EQUIPE TÉCNICA RESPONSÁVEL	5
LOCALIZAÇÃO DO MUNICÍPIO.....	6
CONSIDERAÇÕES SOBRE O REGISTRO DE PREÇO.....	7
___ Justificativa técnica:.....	7
___ Considerações Gerais:.....	8
___ Localização prevista do empreendimento:.....	8
___ levantamento topográfico	12
PROJETO GEOMÉTRICO.....	12
PROJETO DE PAVIMENTAÇÃO	13
___ Considerações Gerais.....	13
___ Estudo de concepção da Pavimentação em Paralelepípedo.....	13
___ Materiais para Pavimentação	14
PROJETO DE DRENAGEM.....	14
PREMISSAS PARA ELABORAÇÃO DOS ORÇAMENTOS	15
___ Orçamento Básico:.....	15
___ Fonte de Preços e Tabelas utilizadas:.....	15
___ Curva ABC:	16
___ Cronograma Físico Financeiro:	16
___ Memória de Cálculo dos Quantitativos:	16
___ Composição do BDI:.....	16
___ Encargos Sociais:.....	17
___ Composições de Preços:	17
PREMISSAS PARA LICITAÇÃO.....	17
___ Regime de execução	17
___ Prazos.....	17
___ Classificação:.....	18
CONDIÇÕES GERAIS PARA EXECUÇÃO DA OBRA	18
___ Normas	19
___ Materiais	19
___ Mão de Obra.....	20
___ Assistência Técnica e Administrativa.....	20

Handwritten signature

PREFEITURA MUNICIPAL DE RUSSAS
AV. DOM LINO, Nº 831 - CENTRO
SECRETARIA DE INFRAESTRUTURA E
SERVIÇOS URBANOS
TV. JOÃO NOGUEIRA DA COSTA, Nº 001 - CENTRO



__Despesas Indiretas e Encargos Sociais.....20
__Condições de Trabalho e Segurança da Obra.....21
ESPECIFICAÇÕES TÉCNICAS DA OBRA21



APRESENTAÇÃO

Esse trabalho se propõe a descrever adequadamente o Projeto de **REGISTRO DE PREÇO PARA PAVIMENTAÇÃO EM PARALELEPÍPEDO NO MUNICÍPIO DE RUSSAS/CE**, fornecendo informações importantes para execução do contrato.

A obra deverá ser executada observando-se as normas técnicas da ABNT vigentes, à Lei 14.133/21 e ao edital e seus anexos, compostos pelos projetos, especificações, planilha orçamentária e cronograma físico-financeiro.

O relatório tem como finalidades:

- Apresentar soluções econômicas e viáveis para o problema ao nível de projeto executivo;

O Relatório contém os seguintes capítulos:

Memorial Descritivo:

- Apresenta a estrutura do relatório, o resumo do projeto e a equipe que participou da elaboração do projeto, localiza e situa descreve os estudos e projetos desenvolvidos, especificações técnicas.

Orçamentação:

- Descreve as definições e apresenta o Orçamento, Cronograma Físico-Financeiro, Curva ABC, Fonte de Preços, Composições de Preço Unitário, Cotações de Preço, Composição do BDI, Composição dos Encargos Sociais.



EQUIPE TÉCNICA RESPONSÁVEL

- **Engenheiro Projetista:**

Bruno Roberto de Araújo Ferreira



LOCALIZAÇÃO DO MUNICÍPIO

O município está localizado conforme os mapas abaixo:

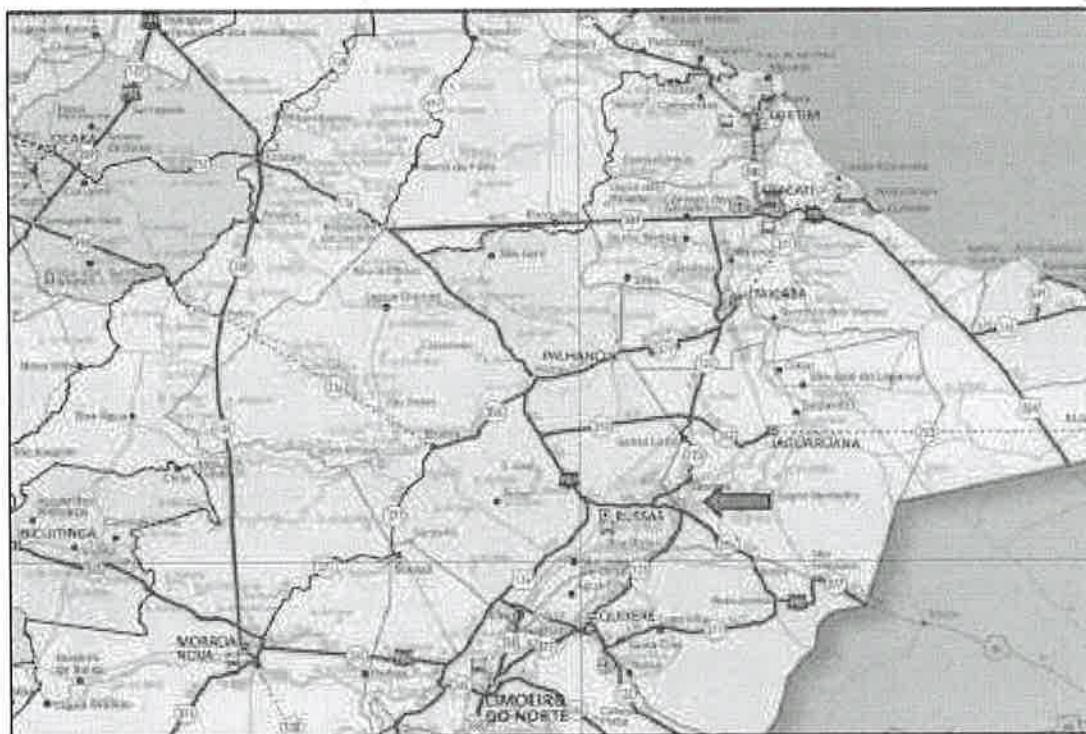
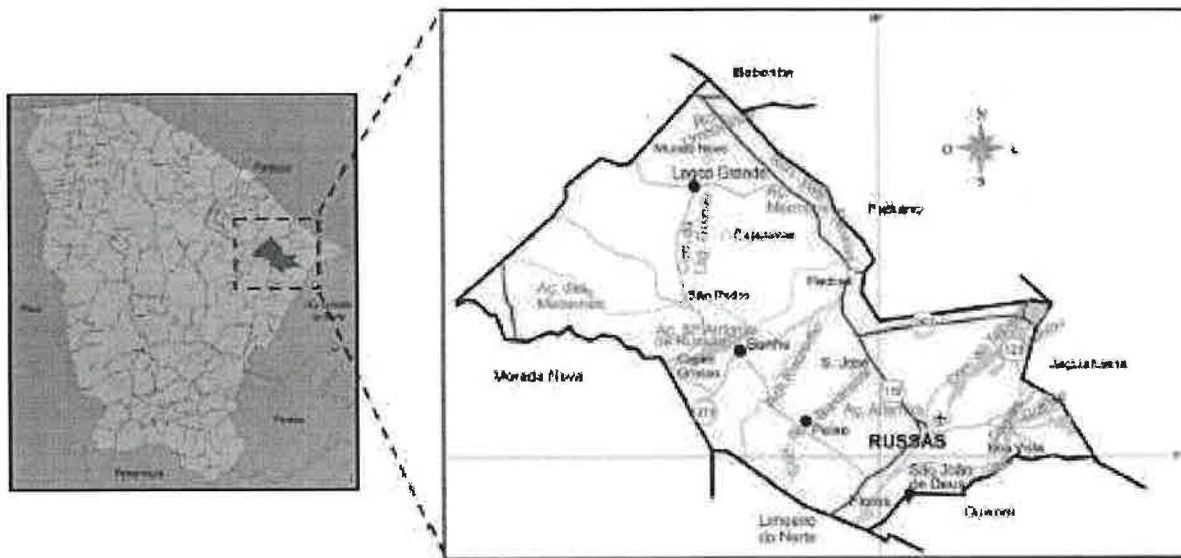



CONSIDERAÇÕES SOBRE O REGISTRO DE PREÇO

Justificativa técnica:

Com vistas à consecução do plano municipal de pavimentação de 100% da área urbana e distritos do município de Russas/CE, torna-se imprescindível a adoção de estratégias que viabilizem a execução eficiente e econômica das obras de pavimentação em paralelepípedo. Diante da demanda crescente por esses serviços e da necessidade de padronização e celeridade nos processos licitatórios, apresento a seguir a justificativa técnica para a realização de um Registro de Preço específico para esta finalidade.

- **Padronização dos Serviços:** A pavimentação em paralelepípedo é um serviço que segue padrões técnicos bem definidos, facilitando a elaboração de projetos e especificações uniformes. Esta padronização permite que diferentes áreas do município recebam um tratamento homogêneo, assegurando a qualidade e durabilidade do pavimento.
- **Economia de Escala:** A contratação através de Registro de Preço possibilita ao município obter melhores condições comerciais, uma vez que permite a aquisição de grandes volumes de materiais e serviços com preços mais competitivos. Isso ocorre devido à negociação em maior escala e à garantia de fornecimento continuado, o que reduz os custos unitários.
- **Agilidade nas Contratações:** Com o Registro de Preço, a administração pública pode realizar contratações futuras de forma mais rápida e eficiente, eliminando a necessidade de novos processos licitatórios para cada demanda emergente. Isso é particularmente vantajoso em situações de urgência ou em períodos de maior demanda, garantindo a continuidade e o ritmo das obras de pavimentação.
- **Flexibilidade Orçamentária:** A sistemática do Registro de Preço permite ao município gerir seu orçamento de forma mais flexível, uma vez que as contratações podem ser realizadas conforme a disponibilidade de recursos financeiros, sem a necessidade de comprometer valores elevados em um único processo.
- **Planejamento Estratégico:** Com a previsão de um Registro de Preço, é possível planejar de maneira estratégica as intervenções de pavimentação, distribuindo-as ao longo do período de vigência do registro, o que facilita o acompanhamento e a fiscalização das obras, além de permitir uma melhor coordenação com outras intervenções urbanas e infraestruturais.



Considerações Gerais:

As vias deverão ser pavimentadas de acordo com as larguras e extensões contratadas, podendo estas dimensões serem observadas nas Peças Gráficas da via, com a Planta com Estaqueamento, as dimensões da seção da via, bem como perfil longitudinal.

As dimensões também poderão ser observadas no quadro de memória de quantitativos da rua. O construtor, para executar a obra, deverá levar em consideração estas duas peças. Para melhor organizar as peças gráficas e planejamento, existe uma prancha de localização que identifica onde acontecerão as intervenções.

As vias contempladas no projeto não possuem pavimentação e os projetos a serem executados nas mesmas serão: Pavimentação em paralelepípedo e drenagem.

Localização prevista do empreendimento:



Fonte: Google Earth (2024). Sede.

PREFEITURA MUNICIPAL DE RUSSAS
AV. DOM LINO, N° 831 - CENTRO
SECRETARIA DE INFRAESTRUTURA E SERVIÇOS URBANOS
TV. JOÃO NOGUEIRA DA COSTA, N° 001 - CENTRO



Fonte: Google Earth (2024). Distrito do Bonhú.



Fonte: Google Earth (2024). Distrito de Flores.

BRUNO ROBERTO DE ARAUJO FERREIRA:07053872327
Assinado digitalmente por
BRUNO ROBERTO DE ARAUJO FERREIRA:07053872327
Localização:
2327
Data: 2024.07.05 10:57:28-03'00"

BRUNO ROBERTO DE ARAUJO FERREIRA

PREFEITURA MUNICIPAL DE RUSSAS

AV. DOM LINO, Nº 831 - CENTRO

**SECRETARIA DE INFRAESTRUTURA E
SERVIÇOS URBANOS**

TV. JOÃO NOGUEIRA DA COSTA, Nº 001 - CENTRO



Fonte: Google Earth (2024). Distrito de Lagoa Grande.



Fonte: Google Earth (2024). Distrito do Peixe.

BRUNO ROBERTO

DE ARAUJO

FERREIRA:0705387

2327

Assinado digitalmente por

BRUNO ROBERTO DE

ARAÚJO

FERREIRA:07053872327

Localização:

Data: 2024.07.05 10:57:28-03'00"

BRUNO ROBERTO DE ARAÚJO FERREIRA

PREFEITURA MUNICIPAL DE RUSSAS

AV. DOM LINO, Nº 831 - CENTRO

SECRETARIA DE INFRAESTRUTURA E SERVIÇOS URBANOS

TV. JOÃO NOGUEIRA DA COSTA, Nº 001 - CENTRO



Fonte: Google Earth (2024). Distrito São João de Deus.

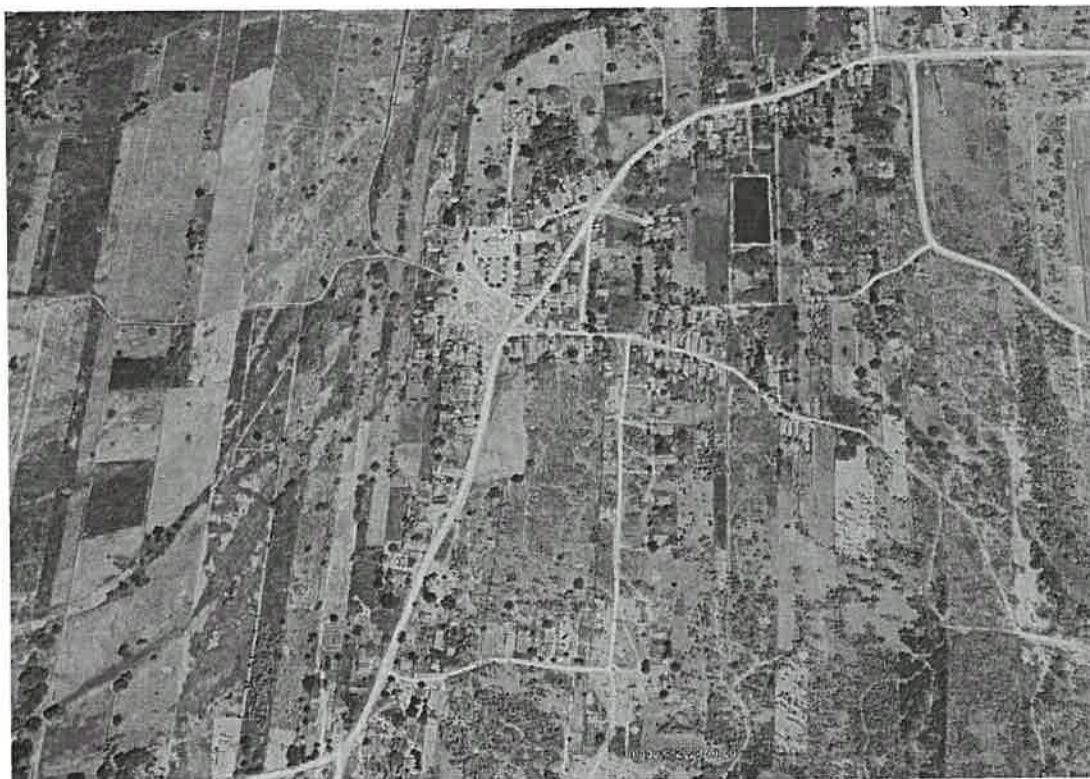

Fonte: Google Earth (2024). Distrito Timbaúba

Assinado digitalmente por
BRUNO ROBERTO DE
ARAÚJO
FERREIRA:07053872327
Localização:
2327
Data: 2024.07.05 10:57:28-03'00"

BRUNO ROBERTO DE ARAÚJO FERREIRA



Fonte: Google Earth (2024). Comunidade: Jardim de São José.

QUADRO DE ÁREAS - LEVANTAMENTO POR BAIROS ESTIMATIVA

Item	Alinhamento	Comprimento (m)	Largura média (m ²)	Área regularização (m ²)	Área pavimentação (m ²)	Meio-fio (m)
1	SEDE DO MUNICÍPIO	4.259,80	7,30	27.262,72	31.096,54	8.519,60
2	DISTRITO DO BONHÚ	1.166,00	7,30	7.462,40	8.511,80	2.332,00
3	DISTRITO DE FLORES	2.801,00	7,30	17.926,40	20.447,30	5.602,00
4	DISTRITO DO LAGOA GRANDE	1.215,00	7,30	7.776,00	8.869,50	2.430,00
5	DISTRITO DO PEIXE	969,00	7,30	6.201,60	7.073,70	1.938,00
6	DISTRITO DO SÃO JOÃO DE DEUS	635,00	7,30	4.064,00	4.635,50	1.270,00
7	COMUNIDADE TIMBAUBA	1.785,00	7,30	11.424,00	13.030,50	3.570,00
	TOTAL GERAL ARREDONDADO	13.285,72		85.028,57	93.000,00	26.571,44

LEVANTAMENTO TOPOGRÁFICO

Os estudos topográficos serão realizados pela equipe de topografia do município, e a locação da obra será executado pela contratada, onde os serviços serão executados de acordo com as Instruções de Serviço para Estudo Topográfico.

Os estudos topográficos, executados pela Prefeitura Municipal, foram desenvolvidos basicamente a partir da execução das seguintes atividades:

- Locação dos Eixos da rua objeto de intervenção;
- Seções Transversais;
- Amarrações do Eixo;
- Levantamentos Especiais, Cadastro, Drenagem, Pavimento Existente, etc.;

PROJETO GEOMÉTRICO

Este projeto estabelecerá a caracterização geométrica da via – Eixo Principal, através da determinação dos parâmetros geométricos de seus alinhamentos, horizontal e vertical e seção transversal-tipo.

Os elementos utilizados no desenvolvimento do Projeto Geométrico serão obtidos através do levantamento topográfico. Estes dados serviram de base para a elaboração do projeto em planta e perfil, assim como, para a definição das características técnicas e operacionais, seguindo a metodologia:

- Os alinhamentos horizontais serão definidos de acordo com a topografia local.
- Os alinhamentos verticais serão posicionados próximos às cotas do terreno natural buscando minimizar, na medida do possível, a movimentação de terras e respeitando as rampas e concordância de curvas verticais mínimas, recomendadas pelas normas vigentes.
- O greide projetado será lançado adotando uma rampa máxima de 10,00% e mínima de 0,5%.

PROJETO DE PAVIMENTAÇÃO

Considerações Gerais

O Projeto de Pavimentação foi elaborado de acordo com as recomendações contidas nos termos de Referência e nas Normas de Procedimento para Projetos de Pavimentação da SOP.

Concepção do Projeto de Pavimentação

- Estrutura do Pavimento adotado
 - Camada de Base: Conjunto Paralelepípedo + Colchão de Areia (h=20cm)
 - Subleito: Regularização do Subleito (Corte e/ou Aterro até 20cm)

Estudo de concepção da Pavimentação em Paralelepípedo

O pavimento constituído por Pedra assume vantagens mais evidentes onde os volumes de tráfego são pequenos, as condições geométricas ou de drenagem são muito exigentes, os subleitos muito fracos (“argilitos turfas”), ou, ainda, em condições muito severas de uso

PREFEITURA MUNICIPAL DE RUSSAS

AV. DOM LINO, Nº 831 - CENTRO

**SECRETARIA DE INFRAESTRUTURA E
SERVIÇOS URBANOS**

TV. JOÃO NOGUEIRA DA COSTA, Nº 001 - CENTRO



como em terminais de transporte, postos de gasolina, etc., onde os derramamentos de combustíveis e os esforços de arranque, deterioram rapidamente as misturas asfálticas.

A execução deste tipo de pavimento não requer mão de obra especializada ou equipamentos sofisticados, podendo ser empregada mão de obra semi-qualificada (calceteiros) e sem qualificação (ajudantes) através de pequena estrutura, num ritmo compatível com o aporte de recursos, otimizando o aproveitamento da mão-de-obra segundo as peculiaridades e sazonalidades da economia da região.

Excluídas as falhas ou insuficiências das camadas inferiores do pavimento, a superfície de rolamento constituída por Pedras de rocha, adequadamente selecionada e cortada, apresenta uma duração ilimitada. Esta resistência se estende a ação dos solventes desprendidos pelos veículos (diesel, gasolina, etc.)

As características de flexibilidade e maleabilidade deste tipo de pavimento assimilam e distribuem bem, condições inferiores do leito estradal, sejam oriundas da má preparação e execução das camadas inferiores do pavimento ou problemas decorrentes da existência de água no subleito e/ou solos inadequados na fundação.

A manutenção é realizada de forma rápida e eficiente através de equipes pequenas, dispensando o uso de máquinas, com integral reaproveitamento dos materiais, que são reassentados no local após a recuperação da infraestrutura.

A determinação da espessura dos pavimentos construídos em pedra sempre foi uma questão essencialmente prática. A experiência em cada região, com suas características de solos e clima é que permite, depois de mais de uma centena de anos em emprego sistemático desses pavimentos, que se estabeleça relações empíricas entre o tráfego, o tipo de solo do subleito e a espessura total do pavimento.

Materiais para Pavimentação

O calçamento será executado com paralelo proveniente de pedreiras da região. Todo o material indicado na pavimentação será adquirido e transportado comercialmente.

O colchão será executado exclusivamente com areia na espessura mínima de 20,0 cm.

PROJETO DE DRENAGEM

BRUNO ROBERTO DE ARAUJO FERREIRA:0705387
2327
Assinado digitalmente por
BRUNO ROBERTO DE
ARAÚJO FERREIRA:07053872327
Localização:
Data: 2024.07.05 10:57:28-03'00'



O Projeto de Drenagem será elaborado com o objetivo dotar as vias de um sistema de drenagem eficiente, capaz de suportar as precipitações pluviométricas que caem na região. Para a drenagem superficial a implantação de meios fios e sarjetas de concreto se mostram eficientes para dar vazão às águas provenientes dos terrenos lindeiros da via.

PREMISSAS PARA ELABORAÇÃO DOS ORÇAMENTOS

Orçamento Básico:

Neste capítulo apresentaremos a definição de todas as planilhas relativas à orçamentação da obra, bem como todas as premissas básicas para sua elaboração.

Ao final deste relatório apresentaremos sequencialmente as seguintes planilhas:

- Planilha Orçamentária
- Planilha Orçamentária – Custo Direto
- Resumo do Orçamento
- Relatório Analítico – Composição de Custos
- Curva ABC dos Serviços
- Cronograma Físico Financeiro;
- Detalhamento da Composição do BDI;
- Detalhamento da Composição dos Encargos Sociais;
- Memória de Cálculo de Quantitativos;

O orçamento é a avaliação do custo de uma determinada obra ou serviço de engenharia a ser executado, onde são discriminados todos os serviços e materiais pertinentes e necessários à execução da obra. É a relação discriminada de serviços com os respectivos preços, unidades, quantidades, preços unitários, valores parciais e totais, resultantes das somas dos produtos das quantidades pelos preços unitários.

Os preços orçados consideram todos os encargos sociais e trabalhistas, conforme legislação em vigor, incidentes sobre o custo da mão de obra.

Fonte de Preços e Tabelas utilizadas:

Para elaboração deste orçamento adotou-se os preços básicos e oficiais das seguintes tabelas de Preço:



- o Tabela **SEINFRA 28.1** vigente com desoneração (Disponível e publicada no site da Secretaria de Infraestrutura do Estado do Ceará);

Curva ABC:

A curva ABC é a categorização dos serviços de maiores valores ao de menores valores, classificando-os de A a C, onde na coluna A são os serviços de maiores valores, na coluna B os serviços de valor médio e na coluna C os serviços de menor valor.

Cronograma Físico Financeiro:

O cronograma físico e financeiro, propomos o avanço físico e o avanço financeiro da obra. No cronograma físico determinamos o avanço esperado da obra e no cronograma financeiro define os desembolsos mensais para fins de planejamento.

O tempo de duração proposto neste projeto baseia-se no tempo de obras anteriores com as mesmas características realizadas pela Prefeitura Municipal.

O Cronograma físico financeiro proposto para este projeto segue no conjunto de planilhas apresentadas ao final deste capítulo.

Memória de Cálculo dos Quantitativos:

O levantamento de quantitativos é o processo de determinar a quantidade de cada um dos serviços de um projeto, tendo como objetivo dar informações sobre a preparação do orçamento. A memória de cálculo de quantitativos demonstra de forma clara e transparente o método de cálculo para se calcular a quantidade de cada item orçado.

A Memória de Cálculo segue no conjunto de planilhas apresentadas ao final deste capítulo.

Composição do BDI:

O BDI é a taxa de Bonificação e Despesas Indiretas das Obras. É um elemento primordial no processo de formação do preço final pois representa parcela relevante no valor final da obra.

A Súmula nº 258/2010, do TCU, passou a exigir que o detalhamento do BDI deve compor o orçamento-base e as propostas das licitantes. No Estado do Ceará a



apresentação do detalhamento do BDI no orçamento-base ganhou respaldo com a Resolução do TCE-CE nº 2.206/2012.

Para a obra em questão a Prefeitura Municipal adota na Composição do BDI o método e todos os limites propostos no Acórdão 2622/13 – TCU Plenário. O detalhamento do BDI segue no conjunto de planilhas apresentadas ao final deste capítulo.

Encargos Sociais:

A Súmula nº 258/2010, do TCU, passou a exigir que detalhamento de encargos sociais deve compor o orçamento-base e as propostas das licitantes. Para tanto, o Município utilizou-se da Composição de Encargos Sociais emitida pela Secretaria de Infraestrutura do Estado do Ceará (SEINFRA) na ocasião da publicação da Tabela de Preços Básicos utilizada para ser fonte de preços deste orçamento. O detalhamento dos Encargos Sociais segue no conjunto de planilhas apresentadas ao final deste capítulo.

Composições de Preços:

As composições de custo unitário de serviços estão apresentadas com a discriminação separada de material e mão de obra, mostrando no final a somatória. A Súmula nº 258/2010, do TCU, passou a exigir que as composições de custos unitários devem compor o orçamento-base e as propostas das licitantes. Neste relatório constam as seguintes composições:

- Composições de Preços Unitárias (CPU) de Serviços constantes nas Tabelas Oficiais adotadas na Elaboração deste orçamento;

PREMISSAS PARA LICITAÇÃO

Regime de execução

O regime de execução utilizado será **EMPREITADA POR PREÇO UNITÁRIO**, cuja a contratação da execução da obra ou do serviço se faz por preço certo de unidades determinadas.

A escolha do regime se deu pela complexidade do empreendimento.

Prazos

- Ordem de serviço:



Sugere-se que a ordem de serviço seja realizada em um intervalo de 45 dias.

- Entrega temporária:
Será necessário um prazo de 15 dias para o recebimento temporário pelo fiscal da obra.
- Entrega definitiva:
Será necessário um prazo de 30 dias para o recebimento definitivo pelo gestor do contrato.

Classificação:

O empreendimento se trata de uma **OBRA**, pois envolve intervenções no meio ambiente, por meio de um conjunto harmônico de ações, realizadas por profissionais de arquitetura e engenharia, que têm como objetivo inovar o espaço físico da natureza ou modificar a característica original de bens imóveis.

Acervo Técnico sugerido

- **PAVIMENTAÇÃO EM PARALELEPÍEDO C/ REJUNTAMENTO (AGREGADO ADQUIRIDO)(M2).**

Quantidade mínima sugerida: $85.028,57 * 50\% = 42.514,28 \text{ m}^2$

Justificativa: O item sugerido contém a maior relevância financeira da obra, sendo assim, necessitando de capacidade técnica para executar.

- **ASSENTAMENTO DE GUIA (MEIO-FIO) EM TRECHO RETO, CONFECIONADA EM CONCRETO PRÉ-FABRICADO, DIMENSÕES 100X15X13X30 CM (COMPRIMENTO X BASE INFERIOR X BASE SUPERIOR X ALTURA). AF_01/2024 (M)**

Quantidade mínima sugerida: $26.571,43 * 50\% = 13.285,72 \text{ m}$

Justificativa: O item sugerido contém a segunda maior relevância financeira da obra, sendo assim, necessitando de capacidade técnica para executar.

CONDIÇÕES GERAIS PARA EXECUÇÃO DA OBRA



O contratado deverá dar início aos serviços e obras dentro do prazo pré-estabelecido no contrato conforme a data da Ordem de Serviço expedida pela Prefeitura Municipal. Os serviços contratados serão executados rigorosamente de acordo com estas Especificações, os desenhos e demais elementos neles referidos.

Serão impugnados pela Fiscalização todos os trabalhos que não satisfaçam às condições contratuais.

Ficará a CONTRATADA obrigada a demolir e a refazer os trabalhos impugnados logo após a oficialização pela Fiscalização, ficando por sua conta exclusiva as despesas decorrentes dessas providências.

A CONTRATADA será responsável pelos danos causados à Prefeitura e a terceiros, decorrentes de sua negligência, imperícia e omissão.

Será mantido pela CONTRATADA, perfeito e ininterrupto serviço de vigilância nos recintos de trabalho, cabendo-lhe toda a responsabilidade por quaisquer danos decorrentes de negligência durante a execução das obras, até a entrega definitiva.

A utilização de equipamentos, aparelhos e ferramentas deverá ser apropriada a cada serviço, a critério da Fiscalização e Supervisão.

A CONTRATADA tomará todas as precauções e cuidados no sentido de garantir inteiramente a estabilidade de prédios vizinhos, canalizações e redes que possam ser atingidas, pavimentações das áreas adjacentes e outras propriedades de terceiros, e ainda a segurança de operários e transeuntes durante a execução de todas as etapas da obra.

Normas

São parte integrante deste caderno de encargos, independentemente de transcrição, todas as normas (NBRs) da Associação Brasileira de Normas Técnicas (ABNT), bem como as Normas do DNIT e DER/CE, que tenham relação com os serviços objeto do contrato.

Materiais

Todo material a ser empregado na obra será de primeira qualidade e suas especificações deverão ser respeitadas. Quaisquer modificações deverão ser autorizadas pela fiscalização.

Caso julgue necessário, a Fiscalização e a Supervisão poderão solicitar a apresentação de certificados de ensaios relativos a materiais a serem utilizados e o fornecimento de amostras dos mesmos.



Os materiais adquiridos deverão ser estocados de forma a assegurar a conservação de suas características e qualidades para emprego nas obras, bem como a facilitar sua inspeção. Quando se fizer necessário, os materiais serão estocados sobre plataformas de superfícies limpas e adequadas para tal fim, ou ainda em depósitos resguardados das intempéries.

De um modo geral, serão válidas todas as instruções, especificações e normas oficiais no que se refere à recepção, transporte, manipulação, emprego e estocagem dos materiais a serem utilizados nas diferentes obras.

Todos os materiais, salvo disposto em contrário nas Especificações Técnicas, serão fornecidos pela CONTRATADA.

Mão de Obra

A CONTRATADA manterá na obra engenheiros, mestres, operários e funcionários administrativos em número e especialização compatíveis com a natureza dos serviços, bem como materiais em quantidade suficiente para a execução dos trabalhos.

Todo pessoal da CONTRATADA deverá possuir habilitação e experiência para executar, adequadamente, os serviços que lhes forem atribuídos.

Qualquer empregado da CONTRATADA ou de qualquer subcontratada que, na opinião da Fiscalização, não executar o seu trabalho de maneira correta e adequada, ou seja, desrespeitoso, temperamental, desordenado ou indesejável por outros motivos, deverá, mediante solicitação por escrito da Fiscalização, ser afastado imediatamente pela CONTRATADA.

Assistência Técnica e Administrativa

Para perfeita execução e completo acabamento das obras e serviços, o Contratado se obriga, sob as responsabilidades legais vigentes, a prestar toda assistência técnica e administrativa necessária ao andamento conveniente dos trabalhos.

Despesas Indiretas e Encargos Sociais

Ficará a cargo da contratada, para execução dos serviços toda a despesa referente à mão-de-obra, material, transporte, leis sociais, licenças, enfim multas e taxas de quaisquer naturezas que incidam sobre a obra.

A obra deverá ser registrada obrigatoriamente no CREA-CE em até cinco (05) dias úteis a partir da expedição da ordem de serviço pela Prefeitura Municipal devendo serem apresentadas à Prefeitura cópias da ART, devidamente protocolada no CREA-CE e Comprovante de Pagamento da mesma.



Condições de Trabalho e Segurança da Obra

Caberá ao construtor o cumprimento das disposições no tocante ao emprego de equipamentos de “segurança” dos operários e sistemas de proteção das máquinas instaladas no canteiro de obras. Deverão ser utilizados capacetes, cintos de segurança, luvas, máscaras, etc., quando necessários, como elementos de proteção dos operários. As máquinas deverão conter dispositivos de proteção tais como: chaves apropriadas, disjuntores, fusíveis, etc.

Deverá ainda, ser atentado para tudo o que reza as normas de regulamentação “NR-18” da Legislação, em vigor, condições e Meio Ambiente do Trabalho na Indústria da Construção Civil.

Em caso de acidentes no canteiro de trabalho, a CONTRATADA deverá:

- Prestar todo e qualquer socorro imediato às vítimas;
- Paralisar imediatamente as obras nas suas circunvizinhanças, a fim de evitar a possibilidade de mudanças das circunstâncias relacionadas com o acidente; e
- Solicitar imediatamente o comparecimento da FISCALIZAÇÃO no lugar da ocorrência, relatando o fato.

A CONTRATADA é a única responsável pela segurança, guarda e conservação de todos os materiais, equipamentos, ferramentas e utensílios e, ainda, pela proteção destes e das instalações da obra.

A CONTRATADA deverá manter livre os acessos aos equipamentos contra incêndios e os registros de água situados no canteiro, a fim de poder combater eficientemente o fogo na eventualidade de incêndio, ficando expressamente proibida a queima de qualquer espécie de madeira ou de outro material inflamável no local da obra.

No canteiro de trabalho, a CONTRATADA deverá manter diariamente, durante as 24 horas, um sistema eficiente de vigilância efetuado por número apropriado de homens idôneos, devidamente habilitados e uniformizados, munidos de apitos, e eventualmente de armas, com respectivo “porte” concedido pelas autoridades policiais.

ESPECIFICAÇÕES TÉCNICAS DA OBRA

1. SERVIÇOS PRÉ-LIMINARES

1.1. C1937 PLACAS PADRÃO DE OBRA (M2)

Executar-se-á placa de obra em chapa de aço galvanizado com dimensões de 4x3m, com as seguintes informações:



- Nome do empreendimento;
- Número do processo licitatório;
- Valor do empreendimento;
- Nome dos responsáveis técnicos pela fiscalização e execução com respectivos registros no CREA/CE e numero das ARTs;
- Nome da empresa vencedora do certame;
- Timbres do município de Russas/CE
- Endereço da obra;
- Slogan do CREA/CE

1.2. C2873 LOCAÇÃO DA OBRA COM AUXÍLIO TOPOGRÁFICO (ÁREA ATÉ 5000 M2) (M2)

A locação de obra refere-se ao processo de estabelecer as coordenadas precisas no terreno para posicionar corretamente os elementos da construção.

2. PAVIMENTAÇÃO EM PARALELEPÍPEDO

2.1. C3233 REGULARIZAÇÃO DO SUB-LEITO (M2)

Será feito todo patrolamento definindo os bordos e nivelamento das linhas d' água.

2.2. C2893 PAVIMENTAÇÃO EM PARALELEPÍPEDO C/ REJUNTAMENTO (AGREGADO ADQUIRIDO) (M2)

Todas as pedras graníticas a serem utilizadas na obra, serão de pedreira indicada pela fiscalização, deverão ser geométrica hexaedro cujas faces opostas não paralelas e congruentes fragmentos de pedra tal que o lado menor não pode ser inferior 12cm, e o lado maior não pode ser inferior a 22cm.

O assentamento das rochas deverá ser feito com justaposição, de modo a não existirem juntas que comprometam a estabilidade de pavimento, após o que se fará à compactação,

Handwritten signature



por meios mecânicos, desde que se atendam as condições técnicas exigidas pela Fiscalização, que, para tal, poderá submeter o pavimento a testes de carga estática, dinâmica e rejunte cimento e areia traço de acordo com as normas da ABNT.

Sobre o leito regularizado da via, espalhar-se uma camada uniforme de areia, com espessura de 20cm, isenta de toda e qualquer matéria orgânica, sobre a qual se executará o calçamento de pedra em paralelepípedo.

OBS: Haja visto que, seu custo já está incluído no calçamento (conforme tabela seinfra 028.1 DESONERADA)

3. SARJETAS E MEIOS FIOS

3.1. 94287 EXECUÇÃO DE SARJETA DE CONCRETO USINADO, MOLDADA IN LOCO EM TRECHO RETO, 30 CM BASE X 10 CM ALTURA. AF_01/2024

A margem da pavimentação em paralelepípedo, deverá ser executado, em uma camada não inferior à 10cm, concreto não estrutural, com preparo manual e vibrado. Está camada será denominada de sarjeta. Após a aplicação, a mesma deverá passar por um processo de cura, este deverá ser supervisionado para minimizar o fissuramento. Para evitar o surgimento das primeiras microfissuras deverá proceder-se com a cobertura da camada com material impermeável, podendo utilizar-se das embalagens do cimento, e posterior lançamento de água sobre a mesma.

3.2. 94273 ASSENTAMENTO DE GUIA (MEIO-FIO) EM TRECHO RETO, CONFECCIONADA EM CONCRETO PRÉ-FABRICADO, DIMENSÕES 100X15X13X30 CM (COMPRIMENTO X BASE INFERIOR X BASE SUPERIOR X ALTURA). AF_01/2024

Os meios fios serão em pré-moldados de concreto, para tal, devem ter as seguintes dimensões: 100x25x15cm (comprimento x base inferior x base superior x altura). Não serão aceitos, de nenhum modo, meios fio executados no local. Os mesmos devem ser executados em local apropriado, com todos os equipamentos necessários para o controle de sua qualidade, devendo ser, previamente ao seu assentamento, verificados pela fiscalização.

4. SINALIZAÇÃO VIÁRIA



4.1. C0588 CAIAÇÃO EM DUAS DEMÃOS COM SUPERCAL (M2)

Após a conclusão dos serviços de pavimentação, os meios fios deverão receber caiação.

5. SERVIÇOS FINAIS

5.1. C3447 LIMPEZA DE PISO EM ÁREA URBANIZADA (M2)

Depois de concluir toda a pavimentação será feito uma limpeza geral com varredura e bota fora



		RESUMO DO ORÇAMENTO			
	OBRA:	REGISTRO DE PREÇO PARA PAVIMENTAÇÃO EM PARALELEPIEDO NO MUNICIPIO DE RUSSAS	DATA : 03/05/2024		BDI : 2
	DESCRIÇÃO:	PAVIMENTAÇÃO EM PARALELEPIEDO COM EXECUÇÃO DE SARJETA E MEIO FIO	FORNTE	VERSÃO	HORA
	LOCAL:	DIVERSAS RUAS DO MUNICIPIO DE RUSSAS/CE	SEINFRA	028,1 COM DESONERAÇÃO	84,44% 47,48%
	CLIENTE:	PREFEITURA MUNICIPAL DE RUSSAS - CEARÁ	SINAPI	2024/04 COM DESONERAÇÃO	85,06% 47,67%
			PRÓPRIA	PRÓPRIA	0,00% 0,00%

1	SERVIÇOS PRÉ-LIMINARES	R\$ 36.271,92	0,36
2	PAVIMENTAÇÃO EM PARALELEPÍPEDO	R\$ 7.343.492,45	72,60
3	SARJETAS E MEIOS FIOS	R\$ 2.519.502,99	24,91
4	SINALIZAÇÃO VIÁRIA	R\$ 53.249,15	0,53
5	SERVIÇOS FINAIS	R\$ 162.750,00	1,61
		VALOR BDI TOTAL:	R\$ 2.141.557,28 100,00
		VALOR ORÇAMENTO:	R\$ 7.973.709,23
		VALOR TOTAL:	R\$ 10.115.266,51
		VALOR DO METRO	R\$ 108,7663066
		VALOR DO METRO ARREDONDADO	R\$ 108,77
		VALOR TOTAL PARA FINS DE REGISTRO ARREDONDADO	R\$ 10.115.610,00

Assinado digitalmente por BRUNO ROBERTO DE ARAUJO FERREIRA:07053872327
 Localização: Data: 2024.07.05 10:14:08-03'00'
 BRUNO ROBERTO DE ARAÚJO FERREIRA
 ENGENHEIRO CIVIL
 CREA/CE 062185638-0



[Handwritten signature]

PLANILHA ORÇAMENTÁRIA

REGISTRO DE PREÇO PARA PAVIMENTAÇÃO EM PARALELEPIEDO NO MUNICÍPIO DE RUSSAS

DATA : 03/05/2024 BDI : 26,85%

DESCRIÇÃO: PAVIMENTAÇÃO EM PARALELEPIEDO COM EXECUÇÃO DE SARJETA E MEIO FIO

FONTE VERBAO HORA MES
SEINFRA 028.1 COM DESONERAÇÃO 94,44% 47,48%

LOCAL: DIVERSAS RUAS DO MUNICÍPIO DE RUSSAS/CE

SINAPI 2024/04 COM DESONERAÇÃO 95,06% 47,67%

CLIENTE: PREFEITURA MUNICIPAL DE RUSSAS - CEARA

PRÓPRIA 0,00% 0,00%

ITEM	CÓDIGO	DESCRIÇÃO	FONTE	UNIDADE	QTD	VALOR UNITÁRIO R\$		COM BDI	PREÇO TOTAL R\$
						SEM BDI	BDI		
SERVIÇOS PRÉ-LIMINARES									
1	C1937	PLACAS PADRÃO DE OBRA	SEINFRA	M2	12,00	R\$ 183,41	R\$ 49,25	R\$ 232,66	R\$ 2.791,92
2	C2873	LOCAÇÃO DA OBRA COM AUXÍLIO TOPOGRÁFICO (ÁREA ATÉ 5000 M2)	SEINFRA	M2	93.000,00	R\$ 0,28	R\$ 0,08	R\$ 0,36	R\$ 33.480,00
PAVIMENTAÇÃO EM PARALELEPIEDO									
1	C3233	REGULARIZAÇÃO DO SUB-LEITO	SEINFRA	M2	93.000,00	R\$ 2,90	R\$ 0,78	R\$ 3,68	R\$ 342.240,00
2	C2893	PAVIMENTAÇÃO EM PARALELEPIEDO C/ REJUNTAMENTO (AGREGADO ADQUIRIDO)	SEINFRA	M2	85.028,57	R\$ 64,91	R\$ 17,43	R\$ 82,34	R\$ 7.001.252,45
SARJETAS E MEIOS FIOS									
1	94287	EXECUÇÃO DE SARJETA DE CONCRETO USINADO, MOLDADA IN LOCO EM TRECHO RETO, 30 CM BASE X 10 CM ALTURA. AF_01/2024	SINAPI	M	26.571,43	R\$ 31,66	R\$ 8,50	R\$ 40,16	R\$ 1.067.108,63
2	94273	ASSENTAMENTO DE GUIA (MEIO-FIO) EM TRECHO RETO, CONFECIONADA EM CONCRETO PRÉ-FABRICADO, DIMENSÕES 100X15X13X30 CM (COMPRIMENTO X BASE INFERIOR X BASE SUPERIOR X ALTURA). AF_01/2024	SINAPI	M	26.571,43	R\$ 43,09	R\$ 11,57	R\$ 54,66	R\$ 1.452.394,36
SINALIZAÇÃO VIÁRIA									
1	C0588	CAIAÇÃO EM DUAS DEMÃOS COM SUPERCAL	SEINFRA	M2	7.971,43	R\$ 5,27	R\$ 1,41	R\$ 6,68	R\$ 53.249,15
SERVIÇOS FINAIS									
1	C3447	LIMPEZA DE PISO EM ÁREA URBANIZADA	SEINFRA	M2	93.000,00	R\$ 1,38	R\$ 0,37	R\$ 1,75	R\$ 162.750,00
									VALOR BDI TOTAL: R\$ 2.141.557,28
									VALOR ORÇAMENTO: R\$ 7.973.709,23
									VALOR TOTAL: R\$ 10.115.266,51



Secretaria Municipal de Russas - CE
Secretaria de Infraestrutura e Serviços Urbanos - SEINFRA
ec.infraestrutura@russas.ce.gov.br
engenharia.russas@hotmail.com

Assinado digitalmente por
BRUNO ROBERTO DE ARAUJO
ROBERTO DE ARAUJO
FERREIRA:07053872327
Localização:

Data: 2024.07.05 10:06:45-03'00"

PLANILHA ORÇAMENTÁRIA

	OBRA: REGISTRO DE PREÇO PARA PAVIMENTAÇÃO EM PARALELEPIPEDO NO MUNICÍPIO DE RUSSAS	DATA: 03/05/2024	VERBÃO	HORA	BDI: 26,85%
DESCRIÇÃO:	PAVIMENTAÇÃO EM PARALELEPIPEDO COM EXECUÇÃO DE SARJETÁ E MEIO FIO	FONTE	VERBÃO	HORA	MES
LOCAL:	DIVERSAS RUAS DO MUNICÍPIO DE RUSSAS/CE	SEINFRA	028.1 COM DESONERAÇÃO	84,44%	47,48%
CLIENTE:	PREFEITURA MUNICIPAL DE RUSSAS - CEARÁ	SINAPI	2024/04 COM DESONERAÇÃO	65,06%	47,67%
		PRÓPRIA	PRÓPRIA	0,00%	0,00%

BRUNO ROBERTO DE ARAÚJO FERREIRA
ENGENHEIRO CIVIL
CREA/CE 062185638-0

Prefeitura Municipal de Russas - CE
Secretaria de Infraestrutura e Serviços Urbanos - SEINFRA
ec.infraestrutura@russas.ce.gov.br
engenhar@russas@hotmail.com



BRUNO ROBERTO DE ARAÚJO FERREIRA
Assinado digitalmente F
ROBERTO DE ARAÚJO
FERREIRA:0705387232.r
Localização:
Data: 2024.07.05 10:06:45-03'00"



RELATÓRIO ANALÍTICO - COMPOSIÇÕES DE CUSTOS



OBRA:	REGISTRO DE PREÇO PARA PAVIMENTAÇÃO EM PARALELEPIPEDO NO MUNICÍPIO DE RUSSAS	DATA :	03/05/2024	B
DESCRIÇÃO:	PAVIMENTAÇÃO EM PARALELEPIPEDO COM EXECUÇÃO DE SARJETA E MEIO FIO	FONTE	VERSÃO	HORA
LOCAL:	DIVERSAS RUAS DO MUNICÍPIO DE RUSSAS/CE	SEINFRA	028,1 COM DESONERAÇÃO	84,44%
CLIENTE:	PREFEITURA MUNICIPAL DE RUSSAS - CEARÁ	SINAPI	2024/04 COM DESONERAÇÃO	85,06%
		PRÓPRIA	PRÓPRIA	0,00% 0,00%

1.1. C1937 PLACAS PADRÃO DE OBRA (M2)

Material	FONTE	UNID	COEFICIENTE	PREÇO UNITÁRIO	TOTAL
10537 CHAPA DE AÇO GALVANIZADA ESP. 0.3MM	SEINFRA	M2	1,02000000	R\$ 39,0300	R\$ 39,8106
11100 ESMALTE SINTETICO	SEINFRA	L	1,00000000	R\$ 31,8800	R\$ 31,8800
11691 PONTALETE / BARROTE DE 3"x3"	SEINFRA	M	4,50000000	R\$ 16,0900	R\$ 72,4050
11725 PREGO 15X15 (1.1/4" x 13) (APROXIMADAMENTE 672UN/KG)	SEINFRA	KG	0,15000000	R\$ 15,9900	R\$ 2,3985
TOTAL Material:					R\$ 146,4941

Mão de Obra	FONTE	UNID	COEFICIENTE	PREÇO UNITÁRIO	TOTAL
12543 SERVENTE	SEINFRA	H	2,00000000	R\$ 18,4600	R\$ 36,9200
TOTAL Mão de Obra:					R\$ 36,9200
VALOR BDI TOTAL:					R\$ 591,00
VALOR TOTAL COM BDI:					R\$ 2.791,92
VALOR COM BDI:					R\$ 232,66

1.2. C2873 LOCAÇÃO DA OBRA COM AUXÍLIO TOPOGRÁFICO (ÁREA ATÉ 5000 M2) (M2)

Equipamento Custo Horário	FONTE	UNID	COEFICIENTE	PREÇO UNITÁRIO	TOTAL
10700 CAMINHONETE SAVEIRO (CHP)	SEINFRA	H	0,00100000	R\$ 79,4800	R\$ 0,0795
10758 NÍVEL (CHP)	SEINFRA	H	0,00200000	R\$ 1,1800	R\$ 0,0024
10775 TEODOLITO (CHP)	SEINFRA	H	0,00200000	R\$ 2,3200	R\$ 0,0046
TOTAL Equipamento Custo Horário:					R\$ 0,0865

Mão de Obra	FONTE	UNID	COEFICIENTE	PREÇO UNITÁRIO	TOTAL
10037 AJUDANTE	SEINFRA	H	0,00400000	R\$ 19,1000	R\$ 0,0764
12382 NIVELADOR	SEINFRA	H	0,00200000	R\$ 26,4400	R\$ 0,0529
12445 TOPOGRAFO	SEINFRA	H	0,00200000	R\$ 31,5200	R\$ 0,0630
TOTAL Mão de Obra:					R\$ 0,1923
VALOR BDI TOTAL:					R\$ 7.440,00
VALOR TOTAL COM BDI:					R\$ 33.480,00
VALOR COM BDI:					R\$ 0,36

2.1. C3233 REGULARIZAÇÃO DO SUB-LEITO (M2)

Equipamento Custo Horário	FONTE	UNID	COEFICIENTE	PREÇO UNITÁRIO	TOTAL
10590 CAMINHÃO TANQUE 8.000 l (CHI)	SEINFRA	H	0,00112821	R\$ 70,4900	R\$ 0,0795
10698 CAMINHÃO TANQUE 8.000 l (CHP)	SEINFRA	H	0,00400000	R\$ 213,8800	R\$ 0,8555
10607 COMPAC. DE PNEUS PRES. VAR. AUTOPR. (CHI)	SEINFRA	H	0,00220513	R\$ 94,3200	R\$ 0,2080
10721 COMPAC. DE PNEUS PRES. VAR. AUTOPR. (CHP)	SEINFRA	H	0,00035897	R\$ 246,2200	R\$ 0,0884
10610 COMPAC. PÉ DE CARNEIRO VIBRAT. AUTOPROP. (CHI)	SEINFRA	H	0,00169231	R\$ 81,7400	R\$ 0,1383
10723 COMPAC. PÉ DE CARNEIRO VIBRAT. AUTOPROP. (CHP)	SEINFRA	H	0,00087179	R\$ 228,4500	R\$ 0,1992
10625 GRADE DE DISCOS (CHI)	SEINFRA	H	0,00038462	R\$ 4,8900	R\$ 0,0019
10739 GRADE DE DISCOS (CHP)	SEINFRA	H	0,00217949	R\$ 6,8800	R\$ 0,0150
10642 MOTO NIVELADORA (CHI)	SEINFRA	H	0,00000000	R\$ 121,9600	R\$ 0,0000



RELATÓRIO ANALÍTICO - COMPOSIÇÕES DE CUSTOS



OBRA:	REGISTRO DE PREÇO PARA PAVIMENTAÇÃO EM PARALELEPIPEDO NO MUNICÍPIO DE RUSSAS	DATA :	03/05/2024	BI	
DESCRIÇÃO:	PAVIMENTAÇÃO EM PARALELEPIPEDO COM EXECUÇÃO DE SARJETA E MEIO FIO	FONTE	VERSÃO	HORA	
LOCAL:	DIVERSAS RUAS DO MUNICÍPIO DE RUSSAS/CE	SEINFRA	028.1 COM DESONERAÇÃO	84,44%	
CLIENTE:	PREFEITURA MUNICIPAL DE RUSSAS - CEARÁ	SINAPI	2024/04 COM DESONERAÇÃO	85,06%	
		PRÓPRIA	PRÓPRIA	0,00%	0,00%

10756	MOTO NIVELADORA (CHP)	SEINFRA	H	0,00256410	R\$ 307,8000	R\$ 0,7892
10667	TRATOR DE PNEUS (CHI)	SEINFRA	H	0,00038462	R\$ 37,2000	R\$ 0,0143
10780	TRATOR DE PNEUS (CHP)	SEINFRA	H	0,00217949	R\$ 124,7200	R\$ 0,2718
TOTAL Equipamento Custo Horário:						R\$ 2,6611

Mão de Obra	FONTE	UNID	COEFICIENTE	PREÇO UNITÁRIO	TOTAL	
12543	SEINFRA	H	0,01282051	R\$ 18,4600	R\$ 0,2367	
TOTAL Mão de Obra:						R\$ 0,2367

VALOR BDI TOTAL:	R\$ 72.540,00
VALOR TOTAL COM BDI:	R\$ 342.240,00
VALOR COM BDI:	R\$ 3,68

2.2. C2893 PAVIMENTAÇÃO EM PARALELEPIPEDO C/ REJUNTAMENTO (AGREGADO ADQUIRIDO) (M2)

Equipamento Custo Horário	FONTE	UNID	COEFICIENTE	PREÇO UNITÁRIO	TOTAL	
10726	SEINFRA	H	0,01000000	R\$ 113,0200	R\$ 1,1302	
TOTAL Equipamento Custo Horário:						R\$ 1,1302

Material	FONTE	UNID	COEFICIENTE	PREÇO UNITÁRIO	TOTAL	
10111	SEINFRA	M3	0,15000000	R\$ 70,0000	R\$ 10,5000	
12527	SEINFRA	UN	32,00000000	R\$ 0,9800	R\$ 31,3600	
TOTAL Material:						R\$ 41,8600

Mão de Obra	FONTE	UNID	COEFICIENTE	PREÇO UNITÁRIO	TOTAL	
10445	SEINFRA	H	0,15000000	R\$ 24,1600	R\$ 3,6240	
12543	SEINFRA	H	0,40000000	R\$ 18,4600	R\$ 7,3840	
TOTAL Mão de Obra:						R\$ 11,0080

Serviço	FONTE	UNID	COEFICIENTE	PREÇO UNITÁRIO	TOTAL	
C0171	SEINFRA	M3	0,02000000	R\$ 545,3800	R\$ 10,9076	
TOTAL Serviço:						R\$ 10,9076

VALOR BDI TOTAL:	R\$ 1.482.047,97
VALOR TOTAL COM BDI:	R\$ 7.001.252,45
VALOR COM BDI:	R\$ 82,34

3.1. 94287 EXECUÇÃO DE SARJETA DE CONCRETO USINADO, MOLDADA IN LOCO EM TRECHO RETO, 30 CM BASE X 10 CM ALTURA. AF_01/2024 (M)

Material	FONTE	UNID	COEFICIENTE	PREÇO UNITÁRIO	TOTAL	
00000370	SINAPI	M3	0,00990000	R\$ 130,00	R\$ 1,28	
00034492	SINAPI	M3	0,03760000	R\$ 465,00	R\$ 17,48	
00004517	SINAPI	M	0,20000000	R\$ 4,08	R\$ 0,81	
00006212	SINAPI	M	0,08330000	R\$ 19,36	R\$ 1,61	
TOTAL Material:						R\$ 21,18

Mão de Obra com Encargos Complementares	FONTE	UNID	COEFICIENTE	PREÇO UNITÁRIO	TOTAL
---	-------	------	-------------	----------------	-------



RELATÓRIO ANALÍTICO - COMPOSIÇÕES DE CUSTOS



OBRA:	REGISTRO DE PREÇO PARA PAVIMENTAÇÃO EM PARALELEPIEDO NO MUNICÍPIO DE RUSSAS	DATA:	03/05/2024	B	
DESCRIÇÃO:	PAVIMENTAÇÃO EM PARALELEPIEDO COM EXECUÇÃO DE SARJETA E MEIO FIO	FONTE	VERSÃO	HORA	
LOCAL:	DIVERSAS RUAS DO MUNICÍPIO DE RUSSAS/CE	SEINFRA	028.1 COM DESONERAÇÃO	84,44%	
CLIENTE:	PREFEITURA MUNICIPAL DE RUSSAS - CEARÁ	SINAPI	2024/04 COM DESONERAÇÃO	85,06%	
		PRÓPRIA	PRÓPRIA	0,00%	0,00%

88309	PEDREIRO COM ENCARGOS COMPLEMENTARES	SINAPI	H	0,23260000	R\$ 25,11	R\$ 5,84
88316	SERVENTE COM ENCARGOS COMPLEMENTARES	SINAPI	H	0,23260000	R\$ 19,98	R\$ 4,64
					TOTAL Mão de Obra com Encargos Complementares:	R\$ 10,48
					VALOR BDI TOTAL:	R\$ 225.857,16
					VALOR TOTAL COM BDI:	R\$ 1.067.108,63
					VALOR COM BDI:	R\$ 40,16

3.2. 94273 ASSENTAMENTO DE GUIA (MEIO-FIO) EM TRECHO RETO, CONFECCIONADA EM CONCRETO PRÉ-FABRICADO, DIMENSÕES 100X15X13X30 CM (COMPRIMENTO X BASE INFERIOR X BASE SUPERIOR X ALTURA), AF_01/2024 (M)

Material	FONTE	UNID	COEFICIENTE	PREÇO UNITÁRIO	TOTAL	
00000370	AREIA MEDIA - POSTO JAZIDA/FORNECEDOR (RETIRADO NA JAZIDA, SEM TRANSPORTE)	SINAPI	M3	0,00660000	R\$ 130,00	R\$ 0,85
00004059	MEIO-FIO OU GUIA DE CONCRETO, PRE-MOLDADO, COMP 1 M, *30 X 12/15* CM (H X L1/L2)	SINAPI	M	1,00500000	R\$ 30,52	R\$ 30,67
					TOTAL Material:	R\$ 31,52

Mão de Obra com Encargos Complementares	FONTE	UNID	COEFICIENTE	PREÇO UNITÁRIO	TOTAL	
88309	PEDREIRO COM ENCARGOS COMPLEMENTARES	SINAPI	H	0,22960000	R\$ 25,11	R\$ 5,76
88316	SERVENTE COM ENCARGOS COMPLEMENTARES	SINAPI	H	0,22960000	R\$ 19,98	R\$ 4,58
					TOTAL Mão de Obra com Encargos Complementares:	R\$ 10,34

Serviço	FONTE	UNID	COEFICIENTE	PREÇO UNITÁRIO	TOTAL	
88629	ARGAMASSA TRAÇO 1:3 (EM VOLUME DE CIMENTO E AREIA MÉDIA ÚMIDA), PREPARO MANUAL. AF_08/2019	SINAPI	M3	0,00180000	R\$ 687,02	R\$ 1,23
					TOTAL Serviço:	R\$ 1,23

VALOR BDI TOTAL:	R\$ 307.431,44
VALOR TOTAL COM BDI:	R\$ 1.452.394,36
VALOR COM BDI:	R\$ 54,66

C0588 CAIAÇÃO EM DUAS DEMÃOS COM SUPERCAL (M2)

Material	FONTE	UNID	COEFICIENTE	PREÇO UNITÁRIO	TOTAL	
12496	SUPERCAL	SEINFRA	KG	0,30000000	R\$ 1,4700	R\$ 0,4410
					TOTAL Material:	R\$ 0,4410

Mão de Obra	FONTE	UNID	COEFICIENTE	PREÇO UNITÁRIO	TOTAL	
12395	PINTOR	SEINFRA	H	0,20000000	R\$ 24,1600	R\$ 4,8320
					TOTAL Mão de Obra:	R\$ 4,8320

VALOR BDI TOTAL:	R\$ 11.239,71
VALOR TOTAL COM BDI:	R\$ 53.249,15
VALOR COM BDI:	R\$ 6,68

5.1. C3447 LIMPEZA DE PISO EM ÁREA URBANIZADA (M2)

Mão de Obra	FONTE	UNID	COEFICIENTE	PREÇO UNITÁRIO	TOTAL	
12543	SERVENTE	SEINFRA	H	0,07500000	R\$ 18,4600	R\$ 1,3845
					TOTAL Mão de Obra:	R\$ 1,3845

		RELATÓRIO ANALÍTICO - COMPOSIÇÕES DE CUSTOS			
		OBRA:	REGISTRO DE PREÇO PARA PAVIMENTAÇÃO EM PARALELEPIEDO NO MUNICÍPIO DE RUSSAS	DATA : 03/05/2024	BI
DESCRIÇÃO:	PAVIMENTAÇÃO EM PARALELEPIEDO COM EXECUÇÃO DE SARJETA E MEIO FIO	FONTE	VERSÃO	HORA	
LOCAL:	DIVERSAS RUAS DO MUNICÍPIO DE RUSSAS/CE	SEINFRA	028.1 COM DESONERAÇÃO	84,44%	
CLIENTE:	PREFEITURA MUNICIPAL DE RUSSAS - CEARÁ	SINAPI	2024/04 COM DESONERAÇÃO	85,06%	
		PRÓPRIA	PRÓPRIA	0,00% 0,00%	

VALOR BDI TOTAL:	R\$ 34.410,00
VALOR TOTAL COM BDI:	R\$ 162.750,00
VALOR COM BDI:	R\$ 1,75

BRUNO ROBERTO DE ARAÚJO FERREIRA
 ENGENHEIRO CIVIL
 CREA/CE 062185638-0

ORÇAMENTO - CURVA ABC DE SERVIÇOS



OBRA: REGISTRO DE PREÇO PARA PAVIMENTAÇÃO EM PARALELEPIEDO NO MUNICÍPIO DE RUSSAS

DESCRIÇÃO: PAVIMENTAÇÃO EM PARALELEPIEDO COM EXECUÇÃO DE SARJETA E MEIO FIO

LOCAL: DIVERSAS RUAS DO MUNICÍPIO DE RUSSAS/CE

CLIENTE: PREFEITURA MUNICIPAL DE RUSSAS - CEARÁ

DATA: 03/05/2024

BDI: 26,85%

VERSIÃO	HORA	MES
028.1 COM DESONERAÇÃO	84,44%	47,48%
2024/04 COM DESONERAÇÃO PRÓPRIA	85,06%	47,67%
	0,00%	0,00%

CÓDIGO	DESCRIÇÃO	FONTE	TIPO	UNIDADE	QUANTIDADE	PREÇO UNITÁRIO	PREÇO TOTAL	%	ACUMUL. %	CL
C2893	PAVIMENTAÇÃO EM PARALELEPIEDO C/ REJUNTAMENTO (AGREGADO ADQUIRIDO)	SEINFRA	Serviço	M2	85.028,57	R\$ 82,34	R\$ 7.001.252,45	69,21%	69,21%	B
94273	ASSENTAMENTO DE GUIA (MEIO-FIO) EM TRECHO RETO, CONFECIONADA EM CONCRETO PRÉ-FABRICADO, DIMENSÕES 100X15X13X30 CM (COMPRIMENTO X BASE INFERIOR X BASE SUPERIOR X ALTURA), AF_01/2024	SINAPI	Serviço	M	26.571,43	R\$ 54,66	R\$ 1.452.394,36	14,36%	83,57%	C
94287	EXECUÇÃO DE SARJETA DE CONCRETO USINADO, MOLDADA IN LOCO EM TRECHO RETO, 30 CM BASE X 10 CM ALTURA, AF_01/2024	SINAPI	Serviço	M	26.571,43	R\$ 40,16	R\$ 1.067.108,63	10,55%	94,12%	C
C3233	REGULARIZAÇÃO DO SUB-LEITO	SEINFRA	Serviço	M2	93.000,00	R\$ 3,68	R\$ 342.240,00	3,38%	97,51%	C
C3447	LIMPEZA DE PISO EM ÁREA URBANIZADA	SEINFRA	Serviço	M2	93.000,00	R\$ 1,75	R\$ 162.750,00	1,61%	99,11%	C
C0588	CAIAÇÃO EM DUAS DEMÃOS COM SUPERCAL	SEINFRA	Serviço	M2	7.971,43	R\$ 6,68	R\$ 53.249,15	0,53%	99,64%	C
C2873	LOCAÇÃO DA OBRA COM AUXÍLIO TOPOGRÁFICO (ÁREA ATÉ 5000 M2)	SEINFRA	Serviço	M2	93.000,00	R\$ 0,36	R\$ 33.480,00	0,33%	99,97%	C
C1937	PLACAS PADRÃO DE OBRA	SEINFRA	Serviço	M2	12,00	R\$ 232,66	R\$ 2.791,92	0,03%	100,00%	C

Subtotal até 100,00%% R\$ 10.115.266,51

Outros R\$ 0,00

Valor total do Orçamento R\$ 10.115.266,51

BRUNO ROBERTO DE ARAUJO FERREIRA
ENGENHEIRO CIVIL
CREA/CE 062185638-0



Prefeitura Municipal de Russas - CE
Secretaria de Infraestrutura e Serviços Urbanos - SEINFRA
ec.infraestrutura@russas.ce.gov.br
engenheiro.russas@hotmail.com

BRUNO ROBERTO DE ARAUJO FERREIRA:070:
Localização:
Data: 2024.07.05 10:08:33-03'00'



COMPOSIÇÃO DO BDI

OBRA:	REGISTRO DE PREÇO PARA PAVIMENTAÇÃO EM PARALELEPIEDO NO MUNICÍPIO DE RUSSAS	DATA : 03/05/2024	B
DESCRIÇÃO:	PAVIMENTAÇÃO EM PARALELEPIEDO COM EXECUÇÃO DE SARJETA E MEIO FIO	FONTES	VERSÃO
LOCAL:	DIVERSAS RUAS DO MUNICÍPIO DE RUSSAS/CE	SEINFRA	028.1 COM DESONERAÇÃO
CLIENTE:	PREFEITURA MUNICIPAL DE RUSSAS - CEARÁ	SINAPI	2024/04 COM DESONERAÇÃO
		PRÓPRIA	PRÓPRIA



COD	DESCRIÇÃO	%
DESPESAS INDIRETAS		
AC	ADMINISTRAÇÃO CENTRAL	3,80%
DF	DESPESAS FINANCEIRAS	1,02%
R	RISCOS	0,50%
	TOTAL	5,32%
BENEFICIO		
L	LUCRO	6,64%
S+G	GARANTIA/SEGUROS	0,32%
	TOTAL	6,96%
IMPOSTOS		
I	PIS	0,65%
	COFINS	3,00%
	CPRB (4,5% APENAS QUANDO HOUVER DESONERAÇÃO - INSS)	4,50%
	ISS	3,00%
	TOTAL	11,15%

BDI = 26,85%

$$\frac{(1 + AC + S + R + G) \times (1 + DF) \times (1 + L)}{(1 - I)} - 1$$

BRUNO ROBERTO DE ARAÚJO FERREIRA
 ENGENHEIRO CIVIL
 CREA/CE 062185638-0



TABELA DE ENCARGOS SOCIAIS

OBRA:	REGISTRO DE PREÇO PARA PAVIMENTAÇÃO EM PARALELEPIEDO NO MUNICÍPIO DE RUSSAS	DATA : 03/05/2024		B
DESCRIÇÃO:	PAVIMENTAÇÃO EM PARALELEPIEDO COM EXECUÇÃO DE SÁRJETA E MEIO FIO	FONTES	VERSÃO	HORA
LOCAL:	DIVERSAS RUAS DO MUNICÍPIO DE RUSSAS/CE	SEINFRA	028.1 COM DESONERAÇÃO	84,44%
CLIENTE:	PREFEITURA MUNICIPAL DE RUSSAS - CEARÁ	SINAPI	2024/04 COM DESONERAÇÃO	85,06%
		PRÓPRIA	PRÓPRIA	0,00%
				0,00%



COD	DESCRIÇÃO	HORISTA %	MENSALISTA %
A	GRUPO A		
A1	INSS	0,00%	0,00%
A2	SESI	1,50%	1,50%
A3	SENAI	1,00%	1,00%
A4	INCRA	0,20%	0,20%
A5	SEBRAE	0,60%	0,60%
A6	Salário Educação	2,50%	2,50%
A7	Seguro Contra Acidentes de Trabalho	3,00%	3,00%
A8	FGTS	8,00%	8,00%
A9	SECONCI	0,00%	0,00%
	TOTAL	16,80%	16,80%

B	GRUPO B		
B1	Repouso Semanal Remunerado	17,85%	0,00%
B2	Feridos	3,71%	0,00%
B3	Auxílio - Enfermidade	0,87%	0,66%
B4	13º Salário	11,03%	8,33%
B5	Licença PaternidadeE	0,07%	0,05%
B6	Faltas Justificadas	0,74%	0,56%
B7	Dias de Chuvas	1,59%	0,00%
B8	Auxílio Acidente de Trabalho	0,11%	0,08%
B9	Férias Gozadas	12,35%	9,33%
B10	Salário Maternidade	0,04%	0,03%
	TOTAL	48,36%	19,04%

C	GRUPO C		
C1	Aviso Prévio Indenizado	5,52%	4,17%
C2	Aviso Prévio Trabalhado	0,13%	0,10%
C3	Férias Indenizadas	1,72%	1,30%
C4	Depósito Rescisão Sem Justa Causa	2,87%	2,17%
C5	Indenização Adicional	0,46%	0,35%
	TOTAL	10,70%	8,09%

D	GRUPO D		
D1	Reincidência de Grupo A sobre Grupo B	8,12%	3,20%
D2	Reincidência de Grupo A sobre Aviso Prévio Trabalhado e Reincidência do FGTS sobre Aviso Prévio Indenizado	0,46%	0,35%
	TOTAL	8,58%	3,55%

A + B + C + D = 84,44% 47,48%



TABELA DE ENCARGOS SOCIAIS

OBRA:	REGISTRO DE PREÇO PARA PAVIMENTAÇÃO EM PARALELEPIPEDO NO MUNICÍPIO DE RUSSAS	DATA : 03/05/2024	B1
DESCRIÇÃO:	PAVIMENTAÇÃO EM PARALELEPIPEDO COM EXECUÇÃO DE SARJETA E MEIO FIO	FONTE	VERSÃO
LOCAL:	DIVERSAS RUAS DO MUNICÍPIO DE RUSSAS/CE	SEINFRA	028.1 COM DESONERAÇÃO
CLIENTE:	PREFEITURA MUNICIPAL DE RUSSAS - CEARÁ	SINAPI	2024/04 COM DESONERAÇÃO
		PRÓPRIA	PRÓPRIA
			84,44%
			85,06%
			0,00%
			0,00%



COD	DESCRIÇÃO	HORISTA %	MENSALISTA %
A	GRUPO A		
A1	INSS	0,00%	0,00%
A2	SESI	1,50%	1,50%
A3	SENAI	1,00%	1,00%
A4	INCRA	0,20%	0,20%
A5	SEBRAE	0,60%	0,60%
A6	Salário Educação	2,50%	2,50%
A7	Seguro Contra Acidentes de Trabalho	3,00%	3,00%
A8	FGTS	8,00%	8,00%
A9	SECONCI	0,00%	0,00%
	TOTAL	16,80%	16,80%

B	GRUPO B		
B1	Repouso Semanal Remunerado	17,86%	0,00%
B2	Feriados	3,71%	0,00%
B3	Auxílio - Enfermidade	0,86%	0,64%
B4	13º Salário	11,10%	8,33%
B5	Licença Paternidade	0,06%	0,04%
B6	Faltas Justificadas	0,74%	0,56%
B7	Dias de Chuvas	1,66%	0,00%
B8	Auxílio Acidente de Trabalho	0,10%	0,08%
B9	Férias Gozadas	13,56%	10,18%
B10	Salário Maternidade	0,04%	0,03%
	TOTAL	49,69%	19,86%

C	GRUPO C		
C1	Aviso Prévio Indenizado	5,56%	4,17%
C2	Aviso Prévio Trabalhado	0,13%	0,10%
C3	Férias Indenizadas	0,94%	0,71%
C4	Depósito Rescisão Sem Justa Causa	2,65%	1,99%
C5	Indenização Adicional	0,47%	0,35%
	TOTAL	9,75%	7,32%

D	GRUPO D		
D1	Reincidência de Grupo A sobre Grupo B	8,35%	3,34%
D2	Reincidência de Grupo A sobre Aviso Prévio Trabalhado e Reincidência do FGTS sobre Aviso Prévio Indenizado	0,47%	0,35%
	TOTAL	8,82%	3,69%

A + B + C + D = 85,06% 47,67%

BRUNO ROBERTO DE ARAÚJO FERREIRA
ENGENHEIRO CIVIL
CREA/CE 062185638-0



Anotação de Responsabilidade Técnica - ART
Lei nº 6.496, de 7 de dezembro de 1977

CREA-CE

ART OBRA / SERVIÇO
Nº CE20241452411

Conselho Regional de Engenharia e Agronomia do Ceará

Página

0246

ASSINADO
ELETRONICAMENTE

INICIAL

1. Responsável Técnico

BRUNO ROBERTO DE ARAÚJO FERREIRA
Título profissional: ENGENHEIRO CIVIL

RNP: 0621856380
Registro: 389191CE

2. Dados do Contrato

Contratante: MUNICIPIO DE RUSSAS
AVENIDA DOM LINO
Complemento:
Cidade: RUSSAS

Bairro: CENTRO
UF: CE

CPF/CNPJ: 07.535.446/0001-60
Nº: 831
CEP: 62900970
ART Vinculada: CE20231239952

Contrato: Não especificado
Valor: R\$ 0,01

Celebrado em:
Tipo de contratante: Pessoa Jurídica de Direito Público

Ação Institucional: NENHUMA - NÃO OPTANTE

3. Dados da Obra/Serviço

RUA DIVERSAS
Complemento:
Cidade: RUSSAS
Data de Início: 06/07/2024
Finalidade: Infraestrutura
Proprietário: MUNICIPIO DE RUSSAS

Bairro: DIVERSOS
UF: CE

Nº: S/N
CEP: 62900000
Coordenadas Geográficas: -4.836566, -37.972926

Código: Não Especificado

CPF/CNPJ: 07.535.446/0001-60

4. Atividade Técnica

14 - Elaboração	Quantidade	Unidade
35 - Elaboração de orçamento > TRANSPORTES > INFRAESTRUTURA URBANA > DE PAVIMENTAÇÃO > #4.2.1.3 - EM PARALELEPIEDO PARA VIAS URBANAS	93.000,00	m2
35 - Elaboração de orçamento > OBRAS HIDRÁULICAS E RECURSOS HIDRÍCOS > SISTEMAS DE DRENAGEM PARA OBRAS CIVIS > DE SISTEMAS DE DRENAGEM PARA OBRAS CIVIS > #5.3.1.7 - MEIO-FIO	93.000,00	m2
35 - Elaboração de orçamento > OBRAS HIDRÁULICAS E RECURSOS HIDRÍCOS > SISTEMAS DE DRENAGEM PARA OBRAS CIVIS > DE SISTEMAS DE DRENAGEM PARA OBRAS CIVIS > #5.3.1.8 - GARJETA	93.000,00	m2

Após a conclusão das atividades técnicas o profissional deve proceder a baixa desta ART

5. Observações

ORÇAMENTO ESTIMATIVO PARA REGISTRO DE PREÇO DE PAVIMENTAÇÃO EM PARALELEPIEDO.

6. Declarações

7. Entidade de Classe

NENHUMA - NÃO OPTANTE

8. Assinaturas

Declaro serem verdadeiras as informações acima

Bruno Roberto de Araújo Ferreira
BRUNO ROBERTO DE ARAÚJO FERREIRA - CPF: 070.536.723-27

Nathan de Mator Rebelo
MUNICIPIO DE RUSSAS - CNPJ: 07.535.446/0001-60

8. Informações

* A ART é válida somente quando quitada, mediante apresentação do comprovante do pagamento ou conferência no site do Crea.

10. Valor

Valor da ART: R\$ 99,64 Registrada em: 05/07/2024 Valor pago: R\$ 99,64 Nosso Número: 8217178533

A autenticidade desta ART pode ser verificada em: <https://crea-ce.sitac.com.br/pu/ico/>, com a chave: Arczy
Impresso em: 05/07/2024 às 14:39:38 por: ip: 187.18.149.23

www.crea-ce.org.br
Tel: (85) 3453-5800

faleconosco@crea-ce.org.br
Fax: (85) 3453-5804

CREA-CE
Conselho Regional de Engenharia e Agronomia do Ceará





**ANEXO II - MINUTA DO CONTRATO
PREGÃO ELETRÔNICA Nº XXXX/XXXX
PROCESSO ADMINISTRATIVO Nº 00012.20240603/0002-42**

TERMO DE CONTRATO DE PRESTAÇÃO DE
SERVIÇOS, QUE FAZEM ENTRE SI O(A)
E

A SECRETARIA DE INFRAESTRUTURA E SERVIÇOS URBANOS, com sede na , inscrita no CNPJ/MF sob o , neste ato representado pelo Sr. NATHAN DE MATOS REBOUÇAS, inscrito no CPF sob o nº 014.359.783-31, doravante denominada CONTRATANTE, e do outro lado a empresa, inscrito(a) no, sediado(a) na, neste ato representada pelo(a) Sr.(a), portador(a) do, doravante designada CONTRATADA, tendo em vista o que consta no Processo nº 00012.20240603/0002-42 e em observância às disposições da Lei nº 14.133, de 1º de abril de 2021, e demais legislação aplicável, resolvem celebrar o presente Termo de Contrato, mediante as cláusulas e condições a seguir enunciadas.

1. CLÁUSULA PRIMEIRA - OBJETO

1.1. O objeto do presente instrumento é REGISTRO DE PREÇO PARA CONTRATAÇÃO DE EMPRESA ESPECIALIZADA PARA EXECUÇÃO DE SERVIÇOS DE PAVIMENTAÇÃO EM PARALELEPÍEDO NO MUNICÍPIO DE RUSSAS/CE., DE INTERESSE DA SECRETARIA DE INFRAESTRUTURA E SERVIÇOS URBANOS, nas condições estabelecidas neste edital.

1.2. Vinculam esta contratação, independentemente de transcrição:

1.2.1. O Projeto Básico;

1.2.2. O Edital da Licitação;

1.2.3. A Proposta do contratado;

1.2.4. Eventuais anexos dos documentos supracitados.

2. CLÁUSULA SEGUNDA - VIGÊNCIA E PRORROGAÇÃO



2.1. O prazo de vigência da contratação é de **xxxxxxx**, contados da assinatura do presente instrumento, na forma do artigo 105 da Lei nº 14.133, de 2021.

2.2. O prazo de vigência será automaticamente prorrogado por igual período, independentemente de termo aditivo, quando o objeto não for concluído no período firmado acima, ressalvadas as providências cabíveis no caso de culpa da CONTRATADA, previstas neste instrumento, na forma do art. 111 da Lei nº 14.133, de 2021.

3. CLÁUSULA TERCEIRA - MODELOS DE EXECUÇÃO

3.1. A CONTRATADA compromete-se a executar o serviço de acordo com os Projetos Básico e Executivo, respeitando todas as especificações técnicas, normas aplicáveis e legislação vigente. A execução será pautada no princípio da eficiência e na busca pela minimização de impactos ambientais, garantindo a segurança em todas as etapas do processo construtivo.

3.2. Qualquer necessidade de alteração, seja por imprevistos técnicos, adaptações necessárias ou melhorias durante a execução, deverá ser formalmente comunicada à CONTRATANTE. A CONTRATADA deverá apresentar uma justificativa técnica detalhada, incluindo impactos no cronograma e orçamento. Tais alterações só poderão ser implementadas após expressa autorização da CONTRATANTE, assegurando que não haverá comprometimento da qualidade final da obra, do prazo de entrega e do custo previamente acordado.

3.3. A CONTRATADA deverá adotar uma gestão eficaz de riscos, identificando, avaliando e implementando medidas de mitigação para riscos potenciais que possam afetar a execução da obra, sua qualidade, prazos ou custos. Este gerenciamento de riscos inclui, mas não se limita a, condições climáticas adversas, erros de projeto, escassez de materiais e atrasos na entrega de fornecimentos.

3.4. A CONTRATADA assegura a execução do serviço em estrita conformidade com os Projetos Básico e Executivo, comprometendo-se com a qualidade dos materiais, equipamentos e mão de obra empregada. A responsabilidade da CONTRATADA abrange a integralidade do serviço, garantindo sua adequação ao uso para o qual foi destinada, a segurança de sua utilização e a observância de práticas sustentáveis.

3.5. CONTRATADA implementará procedimentos de controle de qualidade, assegurando que todos os materiais e serviços estejam em conformidade com os projetos e especificações técnicas. Este controle incluirá inspeções regulares,

Handwritten signature or mark in blue ink.



testes de materiais e avaliações de desempenho das estruturas implantadas, documentando todas as verificações realizadas para futura referência.

3.6. Em caso de identificação de não conformidades, defeitos ou falhas, a CONTRATADA será obrigada a realizar, às suas expensas, todas as correções necessárias, reparos ou substituições de materiais e serviços, sem prejuízo aos prazos estabelecidos e sem custos adicionais à CONTRATANTE. A responsabilidade da CONTRATADA estende-se pelo período de garantia após a entrega da obra, conforme estabelecido contratualmente, para assegurar a resolução de quaisquer problemas decorrentes de vícios construtivos ou materiais inadequados.

3.7. A CONTRATADA compromete-se a adotar práticas que minimizem o impacto ambiental da obra, incluindo a gestão adequada de resíduos, a utilização de materiais sustentáveis sempre que possível e a implementação de medidas que reduzam o consumo de recursos naturais durante a construção. Este compromisso visa não apenas o cumprimento das normativas ambientais vigentes, mas também a promoção de um legado positivo para a comunidade e o meio ambiente.

4. CLÁUSULA QUARTA - SUBCONTRATAÇÃO

4.1. É permitida a subcontratação parcial do objeto.

4.2. Em qualquer hipótese de subcontratação, permanece a responsabilidade integral da CONTRATADA pela perfeita execução contratual., cabendo-lhe realizar a supervisão e coordenação das atividades do subcontratado, bem como responder perante a CONTRATANTE pelo rigoroso cumprimento das obrigações contratuais correspondentes ao objeto da subcontratação.

4.3. A subcontratação depende de autorização prévia da CONTRATANTE, a quem incumbe avaliar se o subcontratado cumpre os requisitos de qualificação técnica necessários para a execução do objeto.

4.4. A CONTRATADA apresentará à Administração documentação que comprove a capacidade técnica do subcontratado, que será avaliada e juntada aos autos do processo correspondente.

4.5. É vedada a subcontratação de pessoa física ou jurídica, se aquela ou dirigentes desta mantiverem vínculo de natureza técnica, comercial, econômica, financeira, trabalhista ou civil com dirigente do órgão ou entidade CONTRATANTE ou com agente público que desempenhe função na contratação ou atue na



fiscalização ou na gestão do contrato, ou se deles forem cônjuge, companheiro ou parente em linha reta, colateral, ou por afinidade, até o terceiro grau.

5. CLÁUSULA QUINTA - PREÇO, PAGAMENTO, REAJUSTE E REEQUILÍBRIO

5.1. O valor total da contratação é de R\$
(.....).

5.2. A fatura relativa aos serviços executados em cada período, cujo valor será apurado através de medição, deverá ser apresentada à Secretaria, para fins de conferência e atestação, que providenciará o pagamento.

5.3. O pagamento será realizado de acordo com as medições, de conformidade com as notas fiscais/faturas devidamente atestadas pelo fiscal do contrato, observadas as condições da proposta através de crédito na Conta Bancária do fornecedor.

5.4. Os pagamentos encontram-se ainda condicionados à apresentação dos seguintes comprovantes:

5.4.1. Prova de Regularidade para com a Fazenda Pública Federal, através da "Certidão de Negativa de Débitos Relativos aos Tributos Federais e à Dívida Ativa da União", emitida pela Secretaria da Receita Federal do Brasil, dentro do prazo de validade, abrangendo também prova de regularidade junto a Previdência Social, Fundo de Garantia Por Tempo de Serviço (FGTS), Fazendas Estadual e Municipal, Certidão Negativa de Débitos Trabalhista, GIP do mês anterior, bem como cópias das ART'S, diário de obras, e matrícula CEI (Cadastro Específico do INSS).

5.5. As medições deverão ser elaboradas pela CONTRATADA, de comum acordo com a fiscalização dos serviços executados, e entregues junto à CONTRATANTE até o 10º (décimo) dia útil de cada mês.

5.6. Os pagamentos serão efetivados até o 30º (trigésimo) dia do mês subsequente ao vencido, devidamente acompanhado do protocolo da Medição dos projetos ou serviços executados, desde que tenha sido apresentada fatura devidamente certificada pelo setor competente da CONTRATANTE. As faturas serão calculadas com base nos serviços efetivamente executados conforme discriminado em cada ordem de serviço, obedecendo sempre os valores unitários constantes da proposta vencedora multiplicado pelos quantitativos efetivamente realizados.



5.7. Será descontado na fonte o valor relativo ao Imposto Sobre Serviços de Qualquer Natureza, conforme alíquota prevista no Código Tributário Municipal, e retido o INSS na alíquota de 11% (onze por cento) sobre o valor da mão de obra declarada na proposta contratada e o Imposto de Renda.

5.8. Nenhum pagamento isentará a CONTRATADA das suas responsabilidades contratuais, nem implicará na aprovação definitiva dos serviços executados, total ou parcialmente.

5.9. Ocorrendo erro na fatura ou outra circunstância que desaconselhe o pagamento, a CONTRATADA será cientificada, a fim de que tome providências.

5.10. Poderá a CONTRATANTE sustar o pagamento da CONTRATADA nos seguintes casos:

a) quando a CONTRATADA deixar de recolher multas a que estiver sujeita, dentro do prazo fixado;

b) quando a CONTRATADA assumir obrigações em geral para com terceiros, que possam de qualquer forma prejudicar a CONTRATANTE;

c) inadimplência da CONTRATADA na execução dos serviços.

5.11. O valor do contrato não será reajustado antes de decorrido 01 (um) ano da sua assinatura, circunstância na qual as faturas serão reajustadas com base na variação do Índice Nacional da Construção Civil (INCC) ou outro equivalente que venha a substituí-lo, caso este seja extinto.

5.11.1. A aplicação do reajuste se fará a partir do 13º mês após a data-limite da apresentação da proposta de preços, sendo que o seu valor percentual (calculado com a aplicação da fórmula acima) se manterá fixo por 12 meses, e assim sucessivamente a cada 12 meses.

5.12. A data base de referência da proposta de preços será a data de apresentação da proposta de preços ou a data de elaboração do orçamento básico, e os possíveis reajustes, calculados a partir destas.

5.13. No caso de atraso ou não divulgação do índice de reajustamento, a CONTRATANTE pagará à CONTRATADA a importância calculada pela última variação conhecida, liquidando a diferença correspondente tão logo seja divulgado o índice definitivo.

5.14. Fica a CONTRATADA obrigado a apresentar memória de cálculo referente ao reajustamento de preços do valor remanescente, sempre que este ocorrer.

5.15. O reajuste será realizado por apostilamento.

5.16. Poderá ser restabelecida a relação que as partes pactuaram inicialmente entre os encargos do CONTRATADA e a retribuição da Administração para a justa remuneração do fornecimento, desde que objetivando a manutenção do equilíbrio econômico-financeiro inicial do contrato, na hipótese de sobrevirem fatos imprevisíveis, ou previsíveis, porém de consequências incalculáveis, retardadores ou impeditivos da execução do ajustado, ou ainda, em caso de força maior, caso fortuito ou fato do príncipe, configurando álea econômica extraordinária e extracontratual.

6. CLÁUSULA SEXTA - OBRIGAÇÕES DA CONTRATANTE

6.1. São obrigações da CONTRATANTE:

6.2. Exigir o cumprimento de todas as obrigações assumidas pela CONTRATADA, de acordo com o contrato e seus anexos;

6.3. Receber o objeto no prazo e condições estabelecidas no Projeto Básico;

6.4. Notificar a CONTRATADA por escrito da ocorrência de eventuais imperfeições, falhas ou irregularidades constatadas no curso da execução dos serviços, fixando prazo para a sua correção, certificando-se de que as soluções por ele propostas sejam as mais adequadas.

6.5. Notificar a CONTRATADA, por escrito, sobre vícios, defeitos ou incorreções verificadas no objeto fornecido, para que seja por ele substituído, reparado ou corrigido, no total ou em parte, às suas expensas;

6.6. Acompanhar e fiscalizar a execução do contrato e o cumprimento das obrigações pela CONTRATADA;

6.7. Comunicar a empresa para emissão de Nota Fiscal no que se refere à parcela incontroversa da execução do objeto, para efeito de liquidação e pagamento, quando houver controvérsia sobre a execução do objeto, quanto à dimensão, qualidade e quantidade, conforme o art. 143 da Lei nº 14.133, de 2021;



6.8. Efetuar o pagamento à CONTRATADA do valor correspondente à execução do objeto, no prazo, forma e condições estabelecidos no presente Contrato e no Projeto Básico;

6.9. Aplicar à CONTRATADA as sanções previstas na lei e neste Contrato;

6.10. Cientificar a Procuradoria Geral do Município para adoção das medidas judiciais cabíveis quando do descumprimento de obrigações pela CONTRATADA;

6.11. Explicitamente emitir decisão sobre todas as solicitações e reclamações relacionadas à execução do presente Contrato, ressalvados os requerimentos manifestamente impertinentes, meramente protelatórios ou de nenhum interesse para a boa execução do ajuste;

6.12. Responder eventuais pedidos de restabelecimento do equilíbrio econômico financeiro feitos pela CONTRATADA;

6.13. Notificar os emitentes das garantias quanto ao início de processo administrativo para apuração de descumprimento de cláusulas contratuais;

6.14. Fornecer por escrito as informações necessárias para o desenvolvimento dos serviços objeto do contrato;

6.15. Realizar avaliações periódicas da qualidade dos serviços, após seu recebimento;

6.16. Arquivar, entre outros documentos, de projetos, especificações técnicas, orçamentos, termos de recebimento, contratos e aditamentos, relatórios de inspeções técnicas após o recebimento do serviço e notificações expedidas;

6.17. Assegurar que o ambiente de trabalho, inclusive seus equipamentos e instalações, apresentem condições adequadas ao cumprimento, pela CONTRATADA, das normas de segurança e saúde no trabalho, quando o serviço for executado em suas dependências, ou em local por ela designado.

6.18. Não responder por quaisquer compromissos assumidos pela CONTRATADA com terceiros, ainda que vinculados à execução do contrato, bem como por qualquer dano causado a terceiros em decorrência de ato da CONTRATADA, de seus empregados, prepostos ou subordinados.

6.19. Previamente à expedição da ordem de serviço, verificar pendências, liberar áreas e/ou adotar providências cabíveis para a regularidade do início da sua execução.



7. CLÁUSULA SÉTIMA - OBRIGAÇÕES DA CONTRATADA

7.1. A CONTRATADA deve cumprir todas as obrigações constantes deste Contrato, assumindo como exclusivamente seus os riscos e as despesas decorrentes da boa e perfeita execução do objeto.

7.2. Manter preposto aceito pela Administração no local do serviço para representá-lo na execução do contrato.

7.2.1. A indicação ou a manutenção do preposto da empresa poderá ser recusada pelo órgão ou entidade, desde que devidamente justificada, devendo a empresa designar outro para o exercício da atividade.

7.3. Atender às determinações regulares emitidas pelo fiscal do contrato ou autoridade superior e prestar todo esclarecimento ou informação por eles solicitados.

7.4. Alocar os empregados necessários ao perfeito cumprimento das cláusulas deste contrato, com habilitação e conhecimento adequados, fornecendo os materiais, equipamentos, ferramentas e utensílios demandados, cuja quantidade, qualidade e tecnologia deverão atender às recomendações de boa técnica e a legislação de regência.

7.5. Reparar, corrigir, remover, reconstruir ou substituir, às suas expensas, no total ou em parte, no prazo fixado pelo fiscal do contrato, os serviços nos quais se verificarem vícios, defeitos ou incorreções resultantes da execução ou dos materiais empregados.

7.6. Responsabilizar-se pelos vícios e danos decorrentes da execução do objeto, de acordo com o Código de Defesa do Consumidor (Lei nº 8.078, de 1990), bem como por todo e qualquer dano causado à Administração ou terceiros, não reduzindo essa responsabilidade a fiscalização ou o acompanhamento da execução contratual pela CONTRATANTE, que ficará autorizado a descontar dos pagamentos devidos ou da garantia, caso exigida, o valor correspondente aos danos sofridos.

7.7. Efetuar comunicação à CONTRATANTE, assim que tiver ciência da impossibilidade de realização ou finalização do serviço no prazo estabelecido, para adoção de ações de contingência cabíveis.

7.8. Não contratar, durante a vigência do contrato, cônjuge, companheiro ou parente em linha reta, colateral ou por afinidade, até o terceiro grau, de dirigente



da CONTRATANTE ou do fiscal ou gestor do contrato, nos termos do artigo 48, parágrafo único, da Lei nº 14.133, de 2021.

7.9. Responsabilizar-se pelo cumprimento das obrigações previstas em Acordo, Convenção, Dissídio Coletivo de Trabalho ou equivalentes das categorias abrangidas pelo contrato, por todas as obrigações trabalhistas, sociais, previdenciárias, tributárias e as demais previstas em legislação específica, cuja inadimplência não transfere a responsabilidade à CONTRATANTE.

7.10. Comunicar ao Fiscal do contrato, no prazo de 24 (vinte e quatro) horas, qualquer ocorrência anormal ou acidente que se verifique no local dos serviços.

7.11. Prestar todo esclarecimento ou informação solicitada pela CONTRATANTE ou por seus prepostos, garantindo-lhes o acesso, a qualquer tempo, ao local dos trabalhos, bem como aos documentos relativos à execução do empreendimento.

7.12. Paralisar, por determinação da CONTRATANTE, qualquer atividade que não esteja sendo executada de acordo com a boa técnica ou que ponha em risco a segurança de pessoas ou bens de terceiros.

7.13. Promover a guarda, manutenção e vigilância de materiais, ferramentas, e tudo o que for necessário à execução do objeto, durante a vigência do contrato.

7.14. Conduzir os trabalhos com estrita observância às normas da legislação pertinente, cumprindo as determinações dos Poderes Públicos, mantendo sempre limpo o local dos serviços e nas melhores condições de segurança, higiene e disciplina.

7.15. Submeter previamente, por escrito, à CONTRATANTE, para análise e aprovação, quaisquer mudanças nos métodos executivos que fujam às especificações do memorial descritivo ou instrumento congêneres.

7.16. Não permitir a utilização de qualquer trabalho do menor de dezesseis anos, exceto na condição de aprendiz para os maiores de quatorze anos, nem permitir a utilização do trabalho do menor de dezoito anos em trabalho noturno, perigoso ou insalubre.

7.17. Manter durante toda a vigência do contrato, em compatibilidade com as obrigações assumidas, todas as condições exigidas para habilitação.

7.18. Cumprir, durante todo o período de execução do contrato, a reserva de cargos prevista em lei para pessoa com deficiência, para reabilitado da



Previdência Social ou para aprendiz, bem como as reservas de cargos previstas na legislação.

7.19. Comprovar a reserva de cargos a que se refere a cláusula acima, no prazo fixado pelo fiscal do contrato, com a indicação dos empregados que preencheram as referidas.

7.20. Guardar sigilo sobre todas as informações obtidas em decorrência do cumprimento do contrato.

7.21. Arcar com o ônus decorrente de eventual equívoco no dimensionamento dos quantitativos de sua proposta, inclusive quanto aos custos variáveis decorrentes de fatores futuros e incertos, devendo complementá-los, caso o previsto inicialmente em sua proposta não seja satisfatório para o atendimento do objeto da contratação.

7.22. Cumprir, além dos postulados legais vigentes de âmbito federal, estadual ou municipal, as normas de segurança da CONTRATANTE.

7.23. Realizar a transição contratual com transferência de conhecimento, tecnologia e técnicas empregadas, sem perda de informações, podendo exigir, inclusive, a capacitação dos técnicos da CONTRATANTE ou da nova empresa que continuará a execução dos serviços.

7.24. Ceder à CONTRATANTE todos os direitos patrimoniais relativos ao objeto contratado, o qual poderá ser livremente utilizado e/ou alterado em outras ocasiões, sem necessidade de nova autorização da CONTRATADA.

7.25. Considerando que o projeto contratado se refere a obra imaterial de caráter tecnológico, insuscetível de privilégio, a cessão dos direitos a que se refere o subitem acima inclui o fornecimento de todos os dados, documentos e elementos de informação pertinentes à tecnologia de concepção, desenvolvimento, fixação em suporte físico de qualquer natureza e aplicação da obra.

7.26. Manter os empregados nos horários predeterminados pela CONTRATANTE.

7.27. Apresentar os empregados devidamente identificado por meio de crachá.

7.28. Apresentar à CONTRATANTE, quando for o caso, a relação nominal dos empregados que adentrarão no órgão para a execução do serviço.



7.29. Observar os preceitos da legislação sobre a jornada de trabalho, conforme a categoria profissional.

7.30. Atender às solicitações da CONTRATANTE quanto à substituição dos empregados alocados, no prazo fixado pela fiscalização do contrato, nos casos em que ficar constatado descumprimento das obrigações relativas à execução do serviço, conforme descrito nas especificações do objeto.

7.31. Instruir seus empregados quanto à necessidade de acatar as Normas Internas da CONTRATANTE.

7.32. Instruir seus empregados a respeito das atividades a serem desempenhadas, alertando-os a não executarem atividades não abrangidas pelo contrato, devendo a CONTRATADA relatar à CONTRATANTE toda e qualquer ocorrência neste sentido, a fim de evitar desvio de função.

7.33. Instruir os seus empregados, quanto à prevenção de incêndios.

7.34. Adotar as providências e precauções necessárias, inclusive consulta nos respectivos órgãos, se necessário for, a fim de que não venham a ser danificadas as redes hidrossanitárias, elétricas e de comunicação.

7.35. Estar registrada ou inscrita no Conselho Profissional competente, conforme as áreas de atuação previstas no Projeto Básico, em plena validade.

7.36. Obter junto aos órgãos competentes, conforme o caso, as licenças necessárias e demais documentos e autorizações exigíveis, na forma da legislação aplicável.

7.37. Elaborar o Diário de Obra, incluindo diariamente, pelo Engenheiro preposto responsável, as informações sobre o andamento do empreendimento, tais como, número de funcionários, de equipamentos, condições de trabalho, condições meteorológicas, serviços executados, registro de ocorrências e outros fatos relacionados, bem como os comunicados à Fiscalização e situação das atividades em relação ao cronograma previsto.

7.38. Refazer, às suas expensas, os trabalhos executados em desacordo com o estabelecido nas especificações, bem como substituir aqueles realizados com materiais defeituosos ou com vício de construção, pelo prazo de 05 (cinco) anos, contado da data de emissão do Termo de Recebimento Definitivo.

7.39. Observar as diretrizes, critérios e procedimentos para a gestão dos resíduos da construção civil estabelecidos na Resolução nº 307, de 05/07/2002,



com as alterações posteriores, do Conselho Nacional de Meio Ambiente CONAMA, conforme artigo 4º, §§ 2º e 3º, da Instrução Normativa SLTI/MP nº 1, de 19/01/2010, nos seguintes termos:

7.39.1. O gerenciamento dos resíduos originários da contratação deverá obedecer às diretrizes técnicas e procedimentos do Programa Municipal de Gerenciamento de Resíduos da Construção Civil, ou do Projeto de Gerenciamento de Resíduos da Construção Civil apresentado ao órgão competente, conforme o caso;

7.39.2. Nos termos dos artigos 3º e 10º da Resolução CONAMA nº 307, de 05/07/2002, o CONTRATADA deverá providenciar a destinação ambientalmente adequada dos resíduos da construção civil originários da contratação;

7.39.3. Em nenhuma hipótese a CONTRATADA poderá dispor os resíduos originários da contratação em aterros de resíduos sólidos urbanos, áreas de "bota fora", encostas, corpos d'água, lotes vagos e áreas protegidas por Lei, bem como em áreas não licenciadas;

7.39.4. Para fins de fiscalização do fiel cumprimento do Programa Municipal de Gerenciamento de Resíduos da Construção Civil, ou do Projeto de Gerenciamento de Resíduos da Construção Civil, conforme o caso, o CONTRATADA comprovará, sob pena de multa, que todos os resíduos removidos estão acompanhados de Controle de Transporte de Resíduos, em conformidade com as normas da Agência Brasileira de Normas Técnicas - ABNT. ABNT NBR nS. 15.112, 15.113, 15.114, 15.115 e 15.116, de 2004.

7.40. Observar as seguintes diretrizes de caráter ambiental:

7.40.1. Qualquer instalação, equipamento ou processo, situado em local fixo, que libere ou emita matéria para a atmosfera, por emissão pontual ou fugitiva, utilizado na execução contratual, deverá respeitar os limites máximos de emissão de poluentes admitidos na Resolução CONAMA nº 382, de 26/12/2006, e legislação correlata, de acordo com o poluente e o tipo de fonte.

7.40.2. Na execução contratual, conforme o caso, a emissão de ruídos não poderá ultrapassar os níveis considerados aceitáveis pela Norma NBR-10.151 - Avaliação do Ruído em Áreas Habitadas visando o conforto da comunidade, da Associação Brasileira de Normas Técnicas - ABNT, ou aqueles estabelecidos na NBR-10.152 - Níveis de Ruído para conforto acústico, da Associação Brasileira de Normas Técnicas - ABNT, nos termos da Resolução CONAMA nº 01, de 08/03/90, e legislação correlata.



7.41. Responder por qualquer acidente de trabalho na execução dos serviços, por uso indevido de patentes registradas em nome de terceiros, por danos resultantes de defeitos ou incorreções dos serviços ou dos bens da CONTRATANTE, de seus funcionários ou de terceiros, ainda que ocorridos em via pública junto ao serviço de engenharia.

7.42. Realizar, conforme o caso, por meio de laboratórios previamente aprovados pela fiscalização e sob suas custas, os testes, ensaios, exames e provas que lhe caibam necessárias ao controle de qualidade dos materiais, serviços e equipamentos a serem aplicados nos trabalhos, conforme procedimento previsto nas especificações.

7.43. Providenciar, conforme o caso, as ligações definitivas das utilidades previstas no projeto (água, esgoto, gás, energia elétrica, telefone etc.), bem como atuar junto aos órgãos federais, estaduais e municipais e concessionárias de serviços públicos para a obtenção de licenças e regularização dos serviços e atividades concluídas (ex.: Habite-se, Licença Ambiental de Operação etc.).

7.44. Fornecer os projetos executivos desenvolvidos, que formarão um conjunto de documentos técnicos, gráficos e descritivos referentes aos segmentos especializados de engenharia, previamente e devidamente compatibilizados, de modo a considerar todas as possíveis interferências capazes de oferecer impedimento total ou parcial, permanente ou temporário, à execução do empreendimento, de maneira a abrangê-la em seu todo, compreendendo a completa caracterização e entendimento de todas as suas especificações técnicas, para posterior execução e implantação do objeto garantindo a plena compreensão das informações prestadas, bem como sua aplicação correta nos trabalhos.

7.45. A elaboração dos projetos executivos deverá partir das soluções desenvolvidas nos anteprojetos constantes no Projeto Básico e apresentar o detalhamento dos elementos construtivos e especificações técnicas, incorporando as alterações exigidas pelas mútuas interferências entre os diversos projetos.

8. CLÁUSULA OITAVA - OBRIGAÇÕES PERTINENTES Á LGPD

8.1. As partes deverão cumprir a Lei nº 13.709, de 14 de agosto de 2018 (LGPD), quanto a todos os dados pessoais a que tenham acesso em razão do certame ou do contrato administrativo que eventualmente venha a ser firmado, a partir da apresentação da proposta no procedimento de contratação, independentemente de declaração ou de aceitação expressa.



8.2. Os dados obtidos somente poderão ser utilizados para as finalidades que justificaram seu acesso e de acordo com a boa-fé e com os princípios do art. 6º da LGPD.

8.3. É vedado o compartilhamento com terceiros dos dados obtidos fora das hipóteses permitidas em Lei.

8.4. A Administração deverá ser informada no prazo de 5 (cinco) dias úteis sobre todos os contratos de suboperação firmados ou que venham a ser celebrados pela CONTRATADA.

8.5. Terminado o tratamento dos dados nos termos do art. 15 da LGPD, é dever do CONTRATADA eliminá-los, com exceção das hipóteses do art. 16 da LGPD, incluindo aquelas em que houver necessidade de guarda de documentação para fins de comprovação do cumprimento de obrigações legais ou contratuais e somente enquanto não prescritas essas obrigações.

8.6. É dever da CONTRATADA orientar e treinar seus empregados sobre os deveres, requisitos e responsabilidades decorrentes da LGPD.

8.7. O CONTRATADA deverá exigir de suboperadores e subcontratados o cumprimento dos deveres da presente cláusula, permanecendo integralmente responsável por garantir sua observância.

8.8. A CONTRATANTE poderá realizar diligência para aferir o cumprimento dessa cláusula, devendo a CONTRATADA atender prontamente eventuais pedidos de comprovação formulados.

8.9. A CONTRATADA deverá prestar, no prazo fixado pela CONTRATANTE, prorrogável justificadamente, quaisquer informações acerca dos dados pessoais para cumprimento da LGPD, inclusive quanto a eventual descarte realizado.

8.10. Bancos de dados formados a partir de contratos administrativos, notadamente aqueles que se proponham a armazenar dados pessoais, devem ser mantidos em ambiente virtual controlado, com registro individual rastreável de tratamentos realizados (LGPD, art. 37), com cada acesso, data, horário e registro da finalidade, para efeito de responsabilização, em caso de eventuais omissões, desvios ou abusos.

8.10.1. Os referidos bancos de dados devem ser desenvolvidos em formato interoperável, a fim de garantir a reutilização desses dados pela Administração nas hipóteses previstas na LGPD.



8.11. O contrato está sujeito a ser alterado nos procedimentos pertinentes ao tratamento de dados pessoais, quando indicado pela autoridade competente, em especial a ANPD por meio de opiniões técnicas ou recomendações, editadas na forma da LGPD.

9. CLÁUSULA NONA - GARANTIA DE EXECUÇÃO

9.1. A contratação conta com garantia de execução em valor correspondente a 5% (cinco por cento) do valor do contrato.

9.2. Caberá ao contratado optar por uma das seguintes modalidades de garantia:

9.2.1. Caução em dinheiro ou em títulos da dívida pública emitidos sob a forma escritural, mediante registro em sistema centralizado de liquidação e de custódia autorizado pelo Banco Central do Brasil, e avaliados por seus valores econômicos, conforme definido pelo Ministério da Economia;

9.2.2. Seguro-garantia;

9.2.3. fiança bancária emitida por banco ou instituição financeira devidamente autorizada a operar no País pelo Banco Central do Brasil.

9.2.4. Título de capitalização custeado por pagamento único, com resgate pelo valor total.

9.3. Na hipótese de suspensão do contrato por ordem ou inadimplemento da Administração, o contratado ficará desobrigado de renovar a garantia ou de endossar a apólice de seguro até a ordem de reinício da execução ou o adimplemento pela Administração.

9.4. O seguro-garantia tem por objetivo garantir o fiel cumprimento das obrigações assumidas pelo contratado perante à Administração, inclusive as multas, os prejuízos e as indenizações decorrentes de inadimplemento, observadas as seguintes regras:

9.4.1. O prazo de vigência da apólice será igual ou superior ao prazo estabelecido neste contrato e deverá acompanhar as modificações referentes à vigência deste mediante a emissão do respectivo endosso pela seguradora;

9.4.1. O seguro-garantia continuará em vigor mesmo se o contratado não tiver pago o prêmio nas datas convenionadas.

[Handwritten signature]

10. CLÁUSULA DÉCIMA- INFRAÇÕES E SANÇÕES ADMINISTRATIVAS

10.1. Comete infração administrativa, nos termos da Lei nº 14.133, de 2021, a CONTRATADA que:

- a)** Der causa à inexecução parcial do contrato;
 - b)** Der causa à inexecução parcial do contrato que cause grave dano à Administração ou ao funcionamento dos serviços públicos ou ao interesse coletivo;
 - c)** Der causa à inexecução total do contrato;
 - d)** Ensejar o retardamento da execução ou da entrega do objeto da contratação sem motivo justificado;
 - e)** Apresentar documentação falsa ou prestar declaração falsa durante a execução do contrato;
 - f)** Praticar ato fraudulento na execução do contrato;
 - g)** Comportar-se de modo inidôneo ou cometer fraude de qualquer natureza;
 - h)** Praticar ato lesivo previsto no art. 5º da Lei nº 12.846, de 1º de agosto de 2013.
- 10.2. Serão aplicadas à CONTRATADA que incorrer nas infrações acima descritas as seguintes sanções:

I) Advertência, quando a CONTRATADA der causa à inexecução parcial do contrato, sempre que não se justificar a imposição de penalidade mais grave (art. 156, §28, da Lei nº 14.133, de 2021);

II) Impedimento de licitar e contratar, quando praticadas as condutas descritas nas alíneas "b", "c" e "d" do subitem acima deste Contrato, sempre que não se justificar a imposição de penalidade mais grave (art. 156, § 48, da Lei nº 14.133, de 2021);

III) Declaração de inidoneidade para licitar e contratar, quando praticadas as condutas descritas nas alíneas "e", "f", "g" e "h" do subitem acima deste Contrato, bem como nas alíneas "b", "c" e "d", que justifiquem a imposição de penalidade mais grave (art. 156, §5º, da Lei nº 14.133, de 2021);

IV) Multa;



10.3. A multa será calculada por meio de processo administrativo sancionatório e não poderá ser inferior a 0,5% (cinco décimos por cento) nem superior a 30% (trinta por cento) do valor do contrato licitado ou celebrado com contratação direta e será aplicada ao responsável por qualquer das infrações administrativas previstas no subitem 10.1.

10.4. A aplicação das sanções previstas neste Contrato não exclui, em hipótese alguma, a obrigação de reparação integral do dano causado à CONTRATANTE (art. 156, §9, da Lei nº 14.133, de 2021).

10.5. Todas as sanções previstas neste Contrato poderão ser aplicadas cumulativamente com a multa (art. 156, §7º, da Lei nº 14.133, de 2021).

10.6. Se a multa aplicada e as indenizações cabíveis forem superiores ao valor do pagamento eventualmente devido pela CONTRATANTE à CONTRATADA, além da perda desse valor, a diferença será descontada da garantia prestada ou será cobrada judicialmente (art. 156, §8º, da Lei nº 14.133, de 2021).

10.7. Previamente ao encaminhamento à cobrança judicial, a multa poderá ser recolhida administrativamente no prazo máximo de 30 (trinta) dias, a contar da data do recebimento da comunicação enviada pela autoridade competente.

10.8. A aplicação das sanções realizar-se-á em processo administrativo sancionatório que assegure o contraditório e a ampla defesa à CONTRATADA, observando-se o procedimento previsto no caput e parágrafos do art. 158 da Lei nº 14.133, de 2021, para as penalidades de impedimento de licitar e contratar e de declaração de inidoneidade para licitar ou contratar.

10.9. Na aplicação das sanções serão considerados (art. 156, §19, da Lei nº 14.133, de 2021):

- a) A natureza e a gravidade da infração cometida;
- b) As peculiaridades do caso concreto;
- c) As circunstâncias agravantes ou atenuantes;
- d) Os danos que dela provierem para o Contratante;
- e) A implantação ou o aperfeiçoamento de programa de integridade, conforme normas e orientações dos órgãos de controle.



10.10. Os atos previstos como infrações administrativas na Lei nº 14.133, de 2021, ou em outras leis de licitações e contratos da Administração Pública que também sejam tipificados como atos lesivos na Lei nº 12.846, de 2013, serão apurados e julgados conjuntamente, nos mesmos autos, observados o rito procedimental e autoridade competente definidos na referida Lei;

10.11. A personalidade jurídica da CONTRATADA poderá ser desconsiderada sempre que utilizada com abuso do direito para facilitar, encobrir ou dissimular a prática dos atos ilícitos previstos neste Contrato ou para provocar confusão patrimonial, e, nesse caso, todos os efeitos das sanções aplicadas à pessoa jurídica serão estendidos aos seus administradores e sócios com poderes de administração, à pessoa jurídica sucessora ou à empresa do mesmo ramo com relação de coligação ou controle, de fato ou de direito, com a CONTRATADA, observados, em todos os casos, o contraditório, a ampla defesa e a obrigatoriedade de análise jurídica prévia;

10.12. A CONTRATANTE deverá, no prazo máximo de 15 (quinze) dias úteis, contado da data de aplicação da sanção, informar e manter atualizados os dados relativos às sanções por ela aplicadas, para fins de publicidade no Cadastro Nacional de Empresas Inidôneas e Suspensas (Ceis) e no Cadastro Nacional de Empresas Punidas (Cnep), instituídos no âmbito do Poder Executivo Federal;

10.13. As sanções de impedimento de licitar e contratar e declaração de inidoneidade para licitar ou contratar são passíveis de reabilitação na forma do art. 163 da Lei nº 14.133/21.

10.14. Os débitos da CONTRATADA para com a Administração contratante, resultantes de multa administrativa e/ou indenizações, não inscritos em dívida ativa, poderão ser compensados, total ou parcialmente, com os créditos devidos pelo referido órgão decorrentes deste mesmo contrato ou de outros contratos administrativos que a CONTRATADA possua com o mesmo órgão ora contratante, na forma da Instrução Normativa SEGES/ME nº 26, de 13 de abril de 2022.

11. CLÁUSULA DÉCIMA PRIMEIRA - DA EXTINÇÃO CONTRATUAL

11.1. O contrato será extinto quando cumpridas as obrigações de ambas as partes, ainda que isso ocorra antes do prazo estipulado para tanto.

11.2. Se as obrigações não forem cumpridas no prazo estipulado, a vigência ficará prorrogada automaticamente por igual período, independentemente de termo aditivo, caso em que deverá a Administração providenciar a readequação do cronograma fixado para o contrato.



11.3. Quando a não conclusão do contrato referida no item anterior decorrer de culpa da CONTRATADA:

a) Ficará ele constituído em mora, sendo-lhe aplicáveis as respectivas sanções administrativas; e

b) Poderá a Administração optar pela extinção do contrato e, nesse caso, adotará as medidas admitidas em lei para a continuidade da execução contratual.

11.4. O contrato poderá ser extinto antes de cumpridas as obrigações nele estipuladas, ou antes do prazo nele fixado, por algum dos motivos previstos no artigo 137 da Lei nº 14.133/21, bem como amigavelmente, assegurados o contraditório e a ampla defesa.

11.4.1. Nesta hipótese, aplicam-se também os artigos 138 e 139 da mesma Lei.

11.5. O termo de extinção, sempre que possível, será precedido:

11.5.1. Balanço dos eventos contratuais já cumpridos ou parcialmente cumpridos;

11.5.2. Relação dos pagamentos já efetuados e ainda devidos;

11.5.3. Indenizações e multas.

11.6. A extinção do contrato não configura óbice para o reconhecimento do desequilíbrio econômico-financeiro, hipótese em que será concedida indenização por meio de termo indenizatório.

11.7. O contrato poderá ser extinto caso se constate que a CONTRATADA mantém vínculo de natureza técnica, comercial, econômica, financeira, trabalhista ou civil com dirigente do órgão ou entidade contratante ou com agente público que tenha desempenhado função na licitação ou atue na fiscalização ou na gestão do contrato, ou que deles seja cônjuge, companheiro ou parente em linha reta, colateral ou por afinidade, até o terceiro grau.

12. CLÁUSULA DÉCIMA SEGUNDA - DOTAÇÃO ORÇAMENTÁRIA

12.1. As despesas decorrentes da presente contratação correrão à conta de recursos específicos consignados no Orçamento da **SECRETARIA MUNICIPAL DE INFRAESTRUTURA E SERVIÇOS URBANOS, na DOTAÇÃO: 1201.15.451.1501.1.044 - Construção, Ampliação e Reforma de Edifícios Municipais, Elementos de Despesas: 4.4.90.51.99 - Outras Obras e**



Instalações, **Fonte de Recurso:** 1500000000 - Recursos não Vinculação de Impostos.

12.2. A dotação relativa aos exercícios financeiros subsequentes, caso ocorra, será indicada após aprovação da Lei Orçamentária respectiva e liberação dos créditos correspondentes, mediante apostilamento.

13. CLÁUSULA DÉCIMA TERCEIRA - DOS CASOS OMISSOS

13.1. Os casos omissos serão decididos pela CONTRATANTE, segundo as disposições contidas na Lei nº 14.133, de 2021, e demais normas federais aplicáveis e, subsidiariamente, segundo as disposições contidas na Lei nº 8.078, de 1990 - Código de Defesa do Consumidor - e normas e princípios gerais dos contratos.

14. CLÁUSULA DÉCIMA QUARTA - ALTERAÇÕES

14.1. Eventuais alterações contratuais reger-se-ão pela disciplina dos arts. 124 e seguintes da Lei nº 14.133, de 2021;

14.2. O CONTRATADA é obrigado a aceitar, nas mesmas condições contratuais, os acréscimos ou supressões que se fizerem necessários, até o limite previsto no art. art. 125 da Lei nº 14.133, de 2021;

14.3. As alterações contratuais deverão ser promovidas mediante celebração de termo aditivo, submetido à prévia aprovação da consultoria jurídica da CONTRATANTE, salvo nos casos de justificada necessidade de antecipação de seus efeitos, hipótese em que a formalização do aditivo deverá ocorrer no prazo máximo de 1 (um) mês, nos termos do art. 132 da Lei nº 14.133, de 2021;

14.4. Registros que não caracterizam alteração do contrato podem ser realizados por simples apostila, dispensada a celebração de termo aditivo, na forma do art. 136 da Lei nº 14.133, de 2021.

15. CLÁUSULA DÉCIMA QUINTA - PUBLICAÇÃO

15.1. Incumbirá à CONTRATANTE divulgar o presente instrumento no Portal Nacional de Contratações Públicas (PNCP), na forma prevista no art. 94 da Lei 14.133 de 2021, bem como no respectivo sítio oficial na Internet, em atenção ao Art. 91, caput, da Lei federal nº 14.133, de 2021.

16. CLÁUSULA DÉCIMA SEXTA - FORO



16.1. Fica eleito o Foro da Comarca de Russas/CE para dirimir os litígios que decorrem da execução deste Termo de Contrato que não puderem ser compostos pela conciliação, conforme art. 92, §1º, da Lei nº 14.133, de 2021.

RUSSAS/CE,

CNPJ Nº
NATHAN DE MATOS REBOUÇAS
Responsável legal da CONTRATANTE

CONTRATADA
Responsável legal da CONTRATADA

TESTEMUNHAS:

1. _____

2. _____



ANEXO III - ATA DE REGISTRO DE PREÇOS N.º
PREGÃO N.º XXXXXX/XXXX
PROCESSO ADMINISTRATIVO N.º 00012.20240603/0002-42

O(A) Sec.de Infraestrutura e Serv. Urbanos, com sede no(a) ., inscrito(a) no CNPJ/MF sob o nº , neste ato representado(a) pelo(a) NATHAN DE MATOS REBOUÇAS, portador da matrícula funcional nº, considerando o julgamento do processo licitatório, na modalidade pregão eletrônico, para REGISTRO DE PREÇOS nº/202..., publicada no de/...../202....., processo administrativo n.º 00012.20240603/0002-42, RESOLVE registrar os preços do fornecedor indicado e qualificado nesta ATA, de acordo com a classificação por ela alcançada e na(s) quantidade(s) cotada(s), atendendo as condições previstas no edital de licitação, sujeitando-se as partes às normas constantes na Lei nº 14.133, de 1º de abril de 2021, no Decreto n.º 11.462, de 31 de março de 2023, e em conformidade com as disposições a seguir:

1. DO OBJETO

1.1. A presente Ata tem por objeto o registro de preços para a eventual contratação de REGISTRO DE PREÇO PARA CONTRATAÇÃO DE EMPRESA ESPECIALIZADA PARA EXECUÇÃO DE SERVIÇOS DE PAVIMENTAÇÃO EM PARALELEPÍPEDO NO MUNICÍPIO DE RUSSAS/CE., DE INTERESSE DA SECRETARIA DE INFRAESTRUTURA E SERVIÇOS URBANOS, especificado(s) no(s) item(ns) Termo de Referência, anexo do Edital de Licitação nº XXXXXX/XXXX, que é parte integrante desta Ata, assim como as propostas cujos preços tenham sido registrados, independentemente de transcrição.

2. DOS PREÇOS, ESPECIFICAÇÕES E QUANTITATIVOS

2.1. O preço registrado no montante de R\$ () as especificações do objeto, a quantidade, fornecedor(es) e as demais condições ofertadas na(s) proposta(s) são as que seguem:

3. ÓRGÃO GERENCIADOR E PARTICIPANTE(S)

3.1. O órgão gerenciador será a XXXX.

3.2. Além do gerenciador, são órgãos e entidades públicas participantes do registro de preços: XXXX



4. DA ADESÃO À ATA DE REGISTRO DE PREÇOS E DO REMANEJAMENTO DAS QUANTIDADES

4.1. Será admitida a adesão por órgãos e entidades da Administração Pública municipal à ata de registro de preços decorrente desta licitação, conforme preconiza o art. 86, §3º, inciso II, da Lei nº 14.133, de 2021.

4.2. Os órgãos e entidades da Administração Pública municipal poderão aderir a esta ata de registro de preços na condição de não participantes, observados os seguintes requisitos:

4.2.1. Apresentação de justificativa da vantagem da adesão, inclusive em situações de provável desabastecimento ou descontinuidade de serviço público;

4.2.2. Demonstração de que os valores registrados estão compatíveis com os valores praticados pelo mercado;

4.2.3. Prévias consulta e aceitação do órgão ou entidade gerenciadora e do fornecedor.

4.3. As aquisições ou as contratações adicionais não poderão exceder, por órgão ou entidade, a 50% (cinquenta por cento) dos quantitativos dos itens do instrumento convocatório registrados nesta ARP para o órgão gerenciador e para os órgãos participantes.

4.4. O quantitativo decorrente das adesões não poderá exceder, na totalidade, ao dobro do quantitativo de cada item registrado Nesta ARP para o órgão gerenciador e órgãos participantes, independentemente do número de órgãos não participantes que aderirem.

4.5. As quantidades previstas para os itens com preços registrados poderão ser remanejadas pelo órgão gerenciador entre os órgãos participantes e não participantes do procedimento licitatório para registro de preços.

4.5.1. O remanejamento de que trata esta Cláusula somente poderá ser feito de órgão participante para órgão participante e de órgão participante para órgão não participante.

4.5.2. No caso de remanejamento de órgão participante para órgão não participante, devem ser observados os limites previstos nas Cláusulas 4.3 e 4.4.

4.5.3. Para efeito do disposto nesta Cláusula, caberá ao órgão gerenciador autorizar o remanejamento solicitado, com a redução do quantitativo inicialmente informado pelo órgão participante, desde que haja prévia anuência do órgão que vier a sofrer redução dos quantitativos informados.

4.5.4. Caso o remanejamento seja feito entre órgãos de municípios distintos, caberá ao fornecedor beneficiário da ata de registro de preços,

[Handwritten signature]



observadas as condições nela estabelecidas, optar pela aceitação ou não do fornecimento decorrente do remanejamento dos itens.

5. VALIDADE, FORMALIZAÇÃO DA ATA DE REGISTRO DE PREÇOS E CADASTRO RESERVA

5.1. A validade da Ata de Registro de Preços será de 1 (um) ano, contado a partir do primeiro dia útil subsequente à data de divulgação no PNCP, podendo ser prorrogada por igual período, mediante a anuência do fornecedor, desde que comprovado o preço vantajoso.

5.1.1. O contrato decorrente da ata de registro de preços terá sua vigência estabelecida no próprio instrumento contratual e observará no momento da contratação e a cada exercício financeiro a disponibilidade de créditos orçamentários, bem como a previsão no plano plurianual, quando ultrapassar 1 (um) exercício financeiro.

5.1.2. Na formalização do contrato ou do instrumento substituto deverá haver a indicação da disponibilidade dos créditos orçamentários respectivos.

5.2. A contratação com os fornecedores registrados na ata será formalizada pelo órgão ou pela entidade interessada por intermédio de instrumento contratual, emissão de nota de empenho de despesa, autorização de compra ou outro instrumento hábil, conforme o art. 95 da Lei nº 14.133, de 2021.

5.2.1. O instrumento contratual de que trata o item 5.2. deverá ser assinado no prazo de validade da ata de registro de preços.

5.3. Os contratos decorrentes do sistema de registro de preços poderão ser alterados, observado o art. 124 da Lei nº 14.133, de 2021.

5.4. Após a homologação da licitação, deverão ser observadas as seguintes condições para formalização da ata de registro de preços:

5.4.1. Serão registrados na ata os preços e os quantitativos do adjudicatário, devendo ser observada a possibilidade de o licitante oferecer ou não proposta em quantitativo inferior ao máximo previsto no edital ou no aviso de contratação direta e se obrigar nos limites dela;

5.4.2. Será incluído na ata, na forma de anexo, o registro dos licitantes ou dos fornecedores que:

5.4.2.1. Aceitarem cotar os bens, as obras ou os serviços com preços iguais aos do adjudicatário, observada a classificação da licitação; e

5.4.2.2. Mantiverem sua proposta original.

5.4.3. Será respeitada, nas contratações, a ordem de classificação dos licitantes ou dos fornecedores registrados na ata.



5.5. O registro a que se refere o item 5.4.2 tem por objetivo a formação de cadastro de reserva para o caso de impossibilidade de atendimento pelo signatário da ata.

5.6. Para fins da ordem de classificação, os licitantes ou fornecedores que aceitarem reduzir suas propostas para o preço do adjudicatário antecederão aqueles que mantiverem sua proposta original.

5.7. A habilitação dos licitantes que comporão o cadastro de reserva a que se refere o item 5.4.2.2 somente será efetuada quando houver necessidade de contratação dos licitantes remanescentes, nas seguintes hipóteses:

5.7.1. Quando o licitante vencedor não assinar a ata de registro de preços, no prazo e nas condições estabelecidos no edital ou no aviso de contratação direta; e

5.7.2. Quando houver o cancelamento do registro do licitante ou do registro de preços nas hipóteses previstas no item 9.

5.8. O preço registrado com indicação dos licitantes e fornecedores será divulgado no PNCP e ficará disponibilizado durante a vigência da ata de registro de preços.

5.9. Após a homologação da licitação, o licitante mais bem classificado será convocado para assinar a ata de registro de preços, no prazo e nas condições estabelecidos no edital de licitação, sob pena de decair o direito, sem prejuízo das sanções previstas na Lei nº 14.133, de 2021.

5.9.1. O prazo de convocação poderá ser prorrogado 1 (uma) vez, por igual período, mediante solicitação do licitante ou fornecedor convocado, desde que apresentada dentro do prazo, devidamente justificada, e que a justificativa seja aceita pela Administração.

5.10. A ata de registro de preços poderá ser assinada por meio de assinatura digital.

5.11. Quando o convocado não assinar a ata de registro de preços no prazo e nas condições estabelecidos no edital, e observado o disposto no item 5.7, observando o item 5.7 e subitens, fica facultado à Administração convocar os licitantes remanescentes do cadastro de reserva, na ordem de classificação, para fazê-lo em igual prazo e nas condições propostas pelo primeiro classificado.



5.12. Na hipótese de nenhum dos licitantes que trata o item 5.4.2.1, aceitar a contratação nos termos do item anterior, a Administração, observados o valor estimado e sua eventual atualização nos termos do edital, poderá:

5.12.1. Convocar para negociação os demais licitantes ou fornecedores remanescentes cujos preços foram registrados sem redução, observada a ordem de classificação, com vistas à obtenção de preço melhor, mesmo que acima do preço do adjudicatário; ou

5.12.2. Adjudicar e firmar o contrato nas condições ofertadas pelos licitantes ou fornecedores remanescentes, atendida a ordem classificatória, quando frustrada a negociação de melhor condição.

5.13. A existência de preços registrados implicará compromisso de fornecimento nas condições estabelecidas, mas não obrigará a Administração a contratar, facultada a realização de licitação específica para a aquisição pretendida, desde que devidamente justificada.

6. ALTERAÇÃO OU ATUALIZAÇÃO DOS PREÇOS REGISTRADOS E NEGOCIAÇÃO DE PREÇOS REGISTRADOS

6.1. Os preços registrados poderão ser atualizados em caso de força maior, caso fortuito ou fato do príncipe ou em decorrência de fatos imprevisíveis ou previsíveis de consequências incalculáveis, que inviabilizem a execução tal como pactuado, nos termos do disposto na norma contida no §5º do art. 82 da Lei Federal nº 14.133, de 1º de abril de 2021.

6.2. Quando o preço registrado se tornar superior ao preço praticado no mercado por motivo superveniente, o órgão gerenciador convocará os fornecedores para negociarem a redução dos preços registrados, tornando-os compatíveis com os valores praticados pelo mercado.

6.3. Os fornecedores que não aceitarem reduzir seus preços aos valores praticados pelo mercado serão liberados dos compromissos assumidos, sem aplicação de penalidades administrativas.

6.4. A ordem de classificação dos fornecedores que aceitarem reduzir seus preços aos valores de mercado observará a classificação obtida originalmente na licitação.

6.5. A redução do preço registrado será comunicada pelo órgão gerenciador aos órgãos que tiverem formalizado contratos com fundamento no respectivo registro, para que avaliem a necessidade de efetuar a revisão dos preços contratados.



6.6. Quando o preço de mercado se tornar superior aos preços registrados é facultado ao fornecedor requerer, antes do pedido de fornecimento, a atualização do preço registrado, mediante demonstração de fato superveniente que tenha provocado elevação que supostamente impossibilite o cumprimento das obrigações contidas na ata e desde que atendidos os seguintes requisitos:

6.6.1. A possibilidade da atualização dos preços registrados seja aventada pelo fornecedor ou prestador signatário da ata de registro de preços;

6.6.2. A modificação seja substancial nas condições registradas, de forma que seja caracterizada alteração desproporcional entre os encargos do fornecedor ou prestador signatário da ata de registro de preços e da Administração Pública;

6.6.3. Seja demonstrado nos autos a desatualização dos preços registrados, por meio de apresentação de planilha de custos e documentação comprobatória correlata que demonstre que os preços registrados se tornaram inviáveis nas condições inicialmente pactuadas.

6.7. A iniciativa e o encargo da demonstração da necessidade de atualização de preço serão do fornecedor ou prestador signatário da ata de registro de preços, cabendo ao órgão gerenciador a análise e deliberação a respeito do pedido.

6.8. Se não houver prova efetiva da desatualização dos preços registrados e da existência de fato superveniente, o pedido será indeferido pela Administração Pública e o fornecedor continuará obrigado a cumprir os compromissos pelo valor registrado na ata, sob pena de cancelamento do registro de preços e de aplicação das penalidades administrativas previstas em lei e no edital.

7. REMANEJAMENTO DAS QUANTIDADES REGISTRADAS NA ATA DE REGISTRO DE PREÇOS

7.1. As quantidades previstas para os itens com preços registrados nas atas de registro de preços poderão ser remanejadas pelo órgão ou entidade gerenciadora entre os órgãos ou as entidades participantes e não participantes do registro de preços.

7.2. O remanejamento somente poderá ser feito:

7.2.1. De órgão ou entidade participante para órgão ou entidade participante;

7.2.2. De órgão ou entidade participante para órgão ou entidade não participante.

7.3. O órgão ou entidade gerenciadora que tiver estimado as quantidades que pretende contratar será considerado participante para efeito do remanejamento.



7.4. Na hipótese de remanejamento de órgão ou entidade participante para órgão ou entidade não participante, serão observados os limites previstos na CLÁUSULA 4 desta ARP.

7.5. Competirá ao órgão ou à entidade gerenciadora autorizar o remanejamento solicitado, com a redução do quantitativo inicialmente informado pelo órgão ou pela entidade participante, desde que haja prévia anuência do órgão ou da entidade que sofrer redução dos quantitativos informados.

7.6. Caso o remanejamento seja feito entre órgãos ou entidades de Municípios distintos, caberá ao fornecedor beneficiário da ata de registro de preços, observadas as condições nela estabelecidas, optar pela aceitação ou não do fornecimento decorrente do remanejamento dos itens.

7.7. Na hipótese da compra centralizada, não havendo indicação pelo órgão ou pela entidade gerenciadora, dos quantitativos dos participantes da compra centralizada, nos termos do item 8.3, a distribuição das quantidades para a execução descentralizada será por meio do remanejamento.

8. CANCELAMENTO DO REGISTRO DO LICITANTE VENCEDOR E DOS PREÇOS REGISTRADOS

8.1. O registro do fornecedor será cancelado pelo gerenciador, quando o fornecedor:

8.1.1. Descumprir as condições da ata de registro de preços, sem motivo justificado;

8.1.2. Não retirar a nota de empenho, ou instrumento equivalente, no prazo estabelecido pela Administração sem justificativa razoável;

8.1.3. Não aceitar manter seu preço registrado; ou

8.1.4. Sofrer sanção prevista nos incisos III ou IV do caput do art. 156 da Lei nº 14.133, de 2021.

8.1.4.1. Na hipótese de aplicação de sanção prevista nos incisos III ou IV do caput do art. 156 da Lei nº 14.133, de 2021, caso a penalidade aplicada ao fornecedor não ultrapasse o prazo de vigência da ata de registro de preços, poderá o órgão ou a entidade gerenciadora poderá, mediante decisão fundamentada, decidir pela manutenção do registro de preços, vedadas contratações derivadas da ata enquanto perdurarem os efeitos da sanção.

8.2. O cancelamento de registros nas hipóteses previstas no item 8.1 será formalizado por despacho do órgão ou da entidade gerenciadora, garantidos os princípios do contraditório e da ampla defesa.



8.3. Na hipótese de cancelamento do registro do fornecedor, o órgão ou a entidade gerenciadora poderá convocar os licitantes que compõem o cadastro de reserva, observada a ordem de classificação.

8.4. O cancelamento dos preços registrados poderá ser realizado pelo gerenciador, em determinada ata de registro de preços, total ou parcialmente, nas seguintes hipóteses, desde que devidamente comprovadas e justificadas:

8.4.1. Por razão de interesse público;

8.4.2. A pedido do fornecedor, decorrente de caso fortuito ou força maior; ou

8.4.3. Se não houver êxito nas negociações, nas hipóteses em que o preço de mercado tornar-se superior ou inferior ao preço registrado.

9. DAS PENALIDADES

9.1. O descumprimento da Ata de Registro de Preços ensejará aplicação das penalidades estabelecidas na Lei nº 14.133, de 2021.

9.1.1. As sanções também se aplicam aos integrantes do cadastro de reserva no registro de preços que, convocados, não honrarem o compromisso assumido injustificadamente após terem assinado a ata.

9.2. É da competência do gerenciador a aplicação das penalidades decorrentes do descumprimento do pactuado nesta ata de registro de preço, exceto nas hipóteses em que o descumprimento disser respeito às contratações dos órgãos ou entidade participante, caso no qual caberá ao respectivo órgão participante a aplicação da penalidade.

9.3. O órgão ou entidade participante deverá comunicar ao órgão gerenciador qualquer das ocorrências previstas no item 8.1, dada a necessidade de instauração de procedimento para cancelamento do registro do fornecedor.

10. CONDIÇÕES GERAIS

10.1. As condições gerais de execução do objeto, tais como os prazos para entrega e recebimento, encontram-se definidos no Termo de Referência.

10.2. No caso de adjudicação por preço global de grupo de itens, só será admitida a contratação de parte de itens do grupo se houver prévia pesquisa de mercado e demonstração de sua vantagem para o órgão ou a entidade.



Para firmeza e validade do pactuado, a presente Ata foi lavrada em 3 (três) vias de igual teor, que, depois de lida e achada em ordem, vai assinada pelas partes e encaminhada cópia aos demais órgãos participantes (se houver).

Responsável legal da CONTRATANTE

Responsável legal da CONTRATADA

TESTEMUNHAS:

1. _____

2. _____

Handwritten signature